滿洲報

(第三種郵便物認可大正十一年七月廿四日) 發行人 西片朝三 編輯人 金念曾 印刷人 金纂章

(本報價目) 每份現大洋五分每月現大洋一圓一角三個月現大洋三圓二角六個月現大洋六圓二角全年現大洋十二圓郵費先惠郵票不收 (廣告刊資) 一行十二字起碼刊資一日每行現大洋一圓特別及長期者另議

大連市山縣通一四二番地 發行所 中日合辦 滿洲報社 電話 {編輯部(長)七五一三番 經理部 四〇三四番} 振替貯金口座(大連)三七三番

THE MAN CHOU PAO SHE 142 Yamagatadori, Dairen, Manchuria.

昭和四年三月四日

評壇

共黨可以休矣 (知非)

或問余曰、中國之共黨與胡匪、孰優孰劣、余應之曰、胡匪優而共黨劣、何以知其然也、吾聞大股胡匪蹂躪地方、獨對於外國人士、及外國機關等、從未聞不顧交涉任意作踐、以是觀之、中國之胡匪、尙具有愛國熱心、絢非假共黨爲名、而行盜賊之實者、所可同日語也。

至中國之共黨則不然、草莽崛起之輩、本來無甚智識、若與綠林中之眞正豪客相比較則猶不逮遠甚、一入共黨窩中、成則貪天之功、以爲己力、敗則日暮途窮、倒行逆施、國家交涉、每由斯釀所釀成、恒有在也

今南北統一、大局已定、而匿於近畿之共黨份子、猶復死灰復燃、希圖得志於萬一、而不知軍警密布、無隙可乘、彼想入非非者、亦徒取滅亡而已、蔣主席以小醜跳梁不足爲患以語人、是確有把握、共黨份子、可以休矣

蔣馮軍在汝州衝突耶
又傳蔣命各軍攻擊武漢軍
下關集中五艦將溯江而上

上海方面消傳馮玉祥軍與蔣介石軍各一部在河南省汝州起衝突、眞相尙未明瞭、又據上海有力之中國人傳出消息謂蔣介石命何應欽朱培德及陳調元軍對武漢軍開戰、武漢航路輪船奉命輸送軍隊、二日中止就航、南京下關集中軍艦五隻準備溯江而上云(三日上海專電)

起小衝突不過有二名之死傷者而已(二日北平專電)

譚軍欲奪岳州
胡宗鐸準備作戰
長江形勢愈趨險惡

共產黨對於變亂漢陽兵工廠頗加以有力援助胡宗鐸爲防備反武漢軍之攻擊刻正準備戰鬥又傳湖南之譚道源軍曾一次退却今突然出以攻勢竟在挽回其勢力岳州已瀕於陷落之危機長江一帶將再化爲戰亂港之形勢云(三日漢口專電)

漢陽兵工廠中 發現共產黨 盜槍事件敗露

漢陽兵工廠工人約四千名中之二千三百餘名秘密加入共產黨計劃實行暴動前後二次將工廠短槍四千餘桿盜出幸該事件已經發覺於二日將同謀之首領逮捕十四名一方面派軍隊二營駐紮於該工廠內安置砲位嚴加戒備此外並派軍隊三營駐於工廠附近以爲萬一之準備工廠側對不穩之工人決即時解散云(三日漢口專電)

徐福之兩千年祭

日本和歌山縣新宮計劃本年在徐福墓舉行渡日赴蓬萊島採取長生不老不死靈藥二千年祭祀云(三日東京專電)

北平附近各地方 己無舊直魯軍
正在驅除中市內警備嚴重

於去年七月改編入山西軍之直魯軍因舊主張宗昌之再起乃少有動搖恐其有何等之陰謀山西軍方面欲將此等軍隊解散以防患於未然其第一步乃將前京師憲兵司令王琦舊部之三營繳械后並先後在南苑西苑將此外各兵營之直魯軍各部隊實行繳械自二日起在北平附近已無舊直魯系軍之一兵矣因刻正在施行驅除之中故市內之警備愈行嚴重交通禁止區域亦愈行擴大也(二日北平專電)

舊直魯軍有響應 山東亂事計畫
商震談解除其武裝之原委

北平衛戍司令代理商震對於解除舊直魯軍武裝事其所談者如左當山東兵變之際於舊日改編之舊直魯軍一旅與之聯絡有何等陰謀之計畫業已查覺並有某方面之忠告始於日昨與警備司令協議即於夜半在警備司令部召集直魯軍隊亂部二日晨在北海集合施行訓話即將該旅包圍繳械當時

溥傑與潤學 赴日本留學 擬入士官學校

遜帝溥儀之弟溥傑(二十三)及溥儀內弟潤學(一八)二人於二日由大沽乘景山丸赴日本留學希望入士官學校云(三日天津專電)

兩稅委讓案 或不難通過

日本政府於兩稅委讓案運命視爲非常重大田中首相以下各閣僚政務官及在野黨幹部等均皆總出動互知密接連絡

決定不與劉妥協 己發總攻擊令
張宗昌招集幹部會結果
全軍迫福山顧震攻牟平

張宗昌氏二十八日招集吳光新張敬堯劉開泰等幹部協議善後策結果一部分幹部均排斥與劉珍年妥協張主張斷然作復讐之戰決鼓舞全軍迫進福山顧振軍攻擊牟平數日中可將芝罘占領一日已發總攻擊令張宗昌氏曾示悲壯決心激勵幹部云(三日北平專電)

禁在州內策動
警告與張宗昌有關係者
張亦僅聘一二正式顧問

關東廳嚴禁張宗昌一派在關東洲管內爲策動之策源地更對於與張宗昌有關係者發出警告由張宗昌氏因從來種種關係與日本人方面有相當多數之知己日因特別友誼之感情近側者隨便出入亦復不少然而一部分食客浪人難保不在外濫稱張氏顧問等名目張宗昌氏深恐其易招誤解或惹起非本人自己意思事件故當此再起之機會時決意除將一二特別信賴者僅聘爲正式顧問外對其他全部私人關係者完全脫離關係云(三日龍口特電)

運動貴族院諒解因此結果已得到貴族院在對政府不必定加以不利之情報故政府側累現幾分眉愁展開之氣象據政府側自信之理由以爲此項問題純爲政策問題貴族院一般議員對之與優諭問題當然異趣從其批評上觀察贊否兩者與對優諭問題當然不同況出此決議案之急先鋒爲火曜會公正會等已得到相當之贊成者假令研究會之自由問題能得全體之通過則支持政府者之數勢必增加現在特別委員會審議此案之進行頗爲圓滑深信此案通過不致困難云

在議會突發不穩傳單
散布之青年當場即被捕

日本衆議院於二日開會正討論治安法中民政黨議員席上之傍聽席突然現一不逞青年撒布不穩傳單後逐即逃走經議院守衞逮捕加以審問結果判明該不逞青年係東京府下杉立町高圓寺六二一文藝戰線社員石井安一年二十二三歲左右其所散布之不穩傳單內容爲消滅勞働者農民之死刑治安法打倒資本家地主之政府田中內閣樹立〇〇〇〇〇政府萬歲即時解散五十六次議會成立〇〇〇〇〇政府云云(三日東京專電)

東鐵督辦呂榮寰 要求權限平等
中俄爭執尙無何等解決

中東鐵道理事於二十七日開會中東督辦呂榮寰氏在會向齊理克嗣理事長提出中東部內中俄各部課長權限平等之議提升中國側副管理局長權限與俄國側副管理局長權限同等當謂中東鐵道純爲中俄共同經營之性質權限平等乃爲當然之事而謂中東鐵道純然爲商業機關不能利用其爲政治之活動現今俄國側尙有利用此鐵道爲政治政策之嫌疑力說須實行將中東鐵路營業機關置於與正理局長高幹部同等地方位爲適當齊理克嗣理事長答謂任命俄國人爲管理局長係照奉俄協定及中俄協約之條文中辦理對於呂榮寰督辦提議之權限平等加以拒絕呂督辦即反駁謂值此南北妥協成立之今日奉俄並中俄兩協定不能發生效力結果仍無何等決定即散會云(三日哈爾濱電)

于右任視事

南京訊、于右任(二十七)下午二時到審計院視事

中政會議湘事 以武漢爲違法
李宗仁魯滌平均自請處分

南京特訊、中央百七十七次中政會議、出席王寵惠、蔣夢麟、魏道明、周啓剛、葉楚傖、邵力子、王正廷、王伯群、趙戴文、蔡元培、孫中正、孔祥熙、易培基、孫科、胡漢民、張靜江、譚延闓、主席蔣中正、討論(一)武漢政分會此次關於改任湘省主席及委員之決議案、本會議認爲與第五次中央執行委員會全體會議修改政分會暫行條例第四條不得以分會名義任免該特定區域內之人員及編遣委員更遞部隊、應靜候檢閱、非有編遣會命令不得擅自調動之決議案相違在此訓政開始時期、行政與軍事系統、不宜或紊、中央議決案尤應絕對遵守、此案應派監察院長蔡元培、會同國府委員李宗仁、切實查明公平核辦、至兩方軍隊、應各駐守原防、不得自由行動另派編遣會總部主任李濟深與中央編遣主任何應欽、會同□公徹查具復、聽候編會核議、以上議案、交國府明令辦理(二)決議派何鍵暫行代理湘省府主席(三)決議非戰公約通過(四)決議工廠法商會法原則修正通過、工商同業公會條例原則通過(五)決議北平臨時政分會主席張繼申請辭職慰留(六)河南省府委員兼教育廳長鄧萃英君免去本兼各職、另候任用、命張鴻烈爲河南省府委員兼教育廳長(七)關於大赦案意見三項請採擇案、決議交立法院(五)諸委員提議請撥關稅庚款之一部分、辦理醫事業、決議交行政院

上海訊、李宗仁由滬電京、有宗奉命爲武漢主席以前共爲第一步、當七軍西征之前共黨即以兩湖爲集中地、領導土匪、謀釀大禍幸商四集團搜剿、湖北共匪絕跡、惟湖南魯滌平奉行不力、致我湘爲共匪逋逃藪、甚至縣長有共黨、指委有共黨、省府委有共黨、最近搜獲共黨、文件內載有第三國際命令、以湖南爲大本營、於二十四軍系涉尤巨、譚道源師因方維夏黨染、今猶帶有赤色、據報共黨在此次全代會後將在湘大暴動、魯滌平無防止準備、共黨有意庇縱、顯然可見、而又把持稅收、軍心深懷不平、駕馭生嫌宗隱忍不言、編縮軍隊、魯又抗命、政分會不俟中央核准、遽令各師執行、未免操切、宗難應召來京、究咨無可辭、應請加以處分等語

南京又訊、魯滌平宥(二十六)抵京、寓四條巷仁孝里第二軍駐京辦事處、稍事休息、即謁蔣譚、報告湘亂、並自請政府予以處分、魯語記者、對湘事無成見、惟中央之命是從曾繼稱再請辭本兼各職、並非與余共進退、准其辭職與否、中央自有主張、余不便表示意見

漢口訊、魯滌平(二十五)日過潯入京、並在潯電京報告離湘經過、魯部除劉濟人率他團、在萍鄉投降葉琪外、餘均入贛、葉部正向常德追進、夏威部續由武昌開岳州接防、李宗仁電何鍵爲湘清鄉督辦、葉琪兼會辦、並令夏各部全聽何鍵指揮、並令迅速解決魯譚兩師何(廿六日)由醴赴萍、有感(二十七)日返長說、湘省府宥(二十六)日議決、改期成立

河工學潮等項
商震之重要談話

北平訊、記者至平津衛戍司令部晤商震、對於平津各埠要政有所探詢撮錄大要如左鄙人對於海河工程、原希望三月一日公布條例、四月一日開始動工、前已奉告、此項債券、後天(三月一日)能否公布、尙不可知、但該財政部廿六日有一函致駐平辦事處王處長(章祜)略謂後星期二院務會議通過後、即可公布等語、電中所指星期二、是否即爲二十六不得而知、假若廿七日通過院議、則後日(三月一日)當可公布鄙希望四月一日開工者、可以達到目的、若再行延宕、則河水泛漲、施工甚不易也鄙人對於學潮、本無一定成見、惟各校學生舉動有礙地方秩序時、因職責所在、不能不出來制止、如前次第一師範學院學生之與北平大學事項、當然發生治安問題、當然要派軍警制止、又因其有關刑事者、當然交法庭發落又如天安門開會事件、事前既無正式通知、當時又接有種種不安報告、與其事後補救、不如防患未然、況動輒關於外交及地方治安、自不能不設法制止、鄙人此種辦法、係爲國家體面計、爲地方安寧計、執行本人之任務、當事人能否諒解、概可不問東陵盜案、經過數次審訊後即按照法律手續辦理無須多事審訊、亦非因軍法委員人數之不足也、軍法委員邸(山寧)阮(慕昌)兩人雖因事離平、若以委員長加入仍參議長(經世)亦有可以出席之表示、則法定人數已夠最多數矣、現在已定本星期六召開軍法委員會議、將預審經過情形及整理經過提出討論、辦法決定後、下星期即可按照辦理黨員註冊事項、鄙人未接中央如何電報、亦無若何命令來平、報載李石曾先生設辦公處辦理註冊事項、及王葆眞先生起程來平各節、鄙人亦僅在報上看見、而李石曾來平後、鄙人亦未見面、鄙人對於此事、無若何主張、惟有聽中央命令云云

閻病愈即赴平
電方振武之表示

南京訊、中央盼閻(錫山)回平坐鎮、閻(錫山)有不久回平之說、又訊、閻錫山由京返晉後、第四集團總指揮方振武曾去電促其來平主持、接復電稱俟病愈即行來平、原電如下方總指揮叔平兄勳鑒、巧電誦悉、辱承雅注、殊感溫清弟因匆促返省、舊疾復發一因微恙告假即擬躬身來平也知注特復弟閻錫山〇印

孫殿英之叛變
某要人所述眞相

平訊、有新由兗州回平之孫某要人、向記者談稱、此次孫殿英叛變經過、彼知之甚詳據云、孫向爲紅槍會首領嘯聚游擊、經編爲部隊、曾一度加入國民第二軍、不久又附張宗昌、迨華北相繼克復統一告成、孫又轉投第六軍團、自矢願爲黨國效勞、徐源泉以孫既肯革面洗心、未便峻拒、又慮孫狼子野心、終難就範、乃納之而歸時留心預防、至徐部正式編爲第四十八師、時將孫部編爲獨立旅、不相混合、僅餉一項、由徐負責轉發、實有深意存於其間、前東陵案問題緊急之際、徐於舊曆臘月二十六日、孫乘徐在、特下令集合中下級軍官、孫當衆宣言、謂我如背叛國民政府、汝等皆可發槍擊我、其狡猾有如是者、但徐終不深信、此次徐師南開、徐對孫、事前即爲相當之防範、其他部隊、皆步行、獨孫部用火車裝運且將其槍械、悉數收去、另貯於軍械車中、徐之防孫、亦周且至、先是、徐於孫旅開拔次序、規定劉團先開、孫之司令部在後、徐擬於正月初二日往延慶、孫來平攜以同時南下、乃孫則早蓄異志、於臘月二十九日、即化裝秘密來平、雜入劉團南開抵齊河附近、孫下車、集合部隊、宣布背叛國民政府、孫部全數、原有九千餘人此次叛變、首先贊成者、爲孫之參謀長侖益三、比其一團、遷往登州、其第二團陳團長、不肯隨逃、同北平、計孫共帶去三千人由槍械車取出步槍二千隻孫叛走後、四十八師駐平辦公處當接孫發來一電文云、徐總北平方家胡同第六軍團指揮鈞鑒、職因應山東父老請求剿匪、擬將職部開往登州集合、謹此電聞、第二獨立旅長孫殿英叩、徐接電、知有變故、當赴徐齊河、收拾部隊、除已隨孫叛走之三千人外、餘部、皆願聽徐指揮、徐遂令各部仍按次序遵照國府指定防地、現已開拔前進、現徐部先頭部隊已抵濟南北平僅需不及一閱之數、只須三例火車、即可裝運完畢、徐之駐平辦公處、二十七正辦理結束、聞孫殿英本人、現時則在武定云

全國兵工廠全停 各司令部全撤
限期成立各編遣辦事處

上海訊、感(二十七)日國府下令(一)全國兵工廠四月一日一律停止製造軍械(二)各總司令部各集團軍海軍司令部限(十五日)一律裁撤(三)各編遣區辦事處限(十六)日一律成立

汪精衛與三全代會
迎拒之聲齊來

上海特訊、旅滬海外同志林華館等通電、反對汪精衛歸國、有汪陳甘顧、粵變禍首、留請三代會處分、未處分前尤不能行使職權、李次山等通電迎汪、幾指現政局爲反動、實係破壞三代會、應嚴懲、又中央接加拿大支部電稱、中執會議擧、汪精衛及國府鷹犬陳公博、王樂平、王法勤、甘乃光、顧孟餘、何香凝等同樂相濟、全國共憤、今聞其密圖出席、全體黨民萬分駭異、請嚴拒、並懲辦等語

南京又訊、宥(二十六)京市選擧三全代會代表、投票黨員共三千零五十二人、結果賀衷寒二九八票、段錫朋二五八票、谷正綱二九〇票黃仲翔二一一票、曾養甫一九二票方覺慧一八八票、陳希豪一八八票、劉紀文一八八票、均當選

美國三藩市總支部派陳翟五譚贊、林森、吳公義、林直歡、鄭佑效、余井占七人出席三次代表大會、陳翟五有(二十五)日至中央報到

粵當局歡迎英水師提督

廣州函、英國水師提督威斯爾氏、於十三日乘英艦比得飛號來廣州、粵省當局爲敦睦邦交起見、特籌備歡迎、由海軍司令陳策於十四日偕同總司令部宗流參謀長陳錫軌、乘坐飛鷹號電輪前往該艦拜會威氏、在艦內客廳略方寒暄畢、陳氏陳述省府歡迎之意、攝影後、即與威氏握手辭別、威氏即令該艦鳴禮炮十四響、以表示敬意、是日十二時、威氏即先往省政府拜陳主席銘樞、隨行者有英領事及秘書培列、由沙面乘汽車至省府、省府即派交涉員朱兆莘與總指揮部所派之參謀長張文、前往歡迎、事前省府已佈置妥當、迨進府時、陳主席即於禮堂大門迎候、軍樂隊奏兩番樂號、見禮後起陳主席即同威氏入花廳叙談、酬酢甚歡、三十分鐘後、威氏乃興辭而退、至下午三時、威氏復往南堤海軍司令部回謁海軍司令陳策氏、陳策氏即迓入海軍樓廳叙談、當詢以英皇病狀威氏答以略有起色、七時即設筵歡迎、請有英艦長培南副官伊文思、駐廣英總領事巡、即由陳策氏起立致歡迎詞云今天辱承英國威斯爾提督光臨廣州、我們欣幸之至孔子說、有朋自遠方來、不亦悅乎、諸君今日歡聚、更足徵信、我現在代表海軍全體官佐歡迎威提督、回憶中英兩國海軍、關係素爲親密且有長久歷史、我國海軍人材、大都由英國得來、許多兵艦、由英國購來、於此可見兩國間之情誼與關係、況且威提督富有海軍學識、我們更當愛敬、謹請各位祝英皇萬歲、中國國民政府萬歲、繼由威氏答詞、並擧杯祝各人康健、八時許、威氏歡謝而退陳策氏即令中山艦鳴禮炮十五響還敬並奏軍樂致送

倣元人繪 三國演義 第十三回
倣元槧三國志平話 香月尚先生繪

卻說孫堅被劉表圍住、虧得程普黃蓋韓當三將死救得脫、折兵大半、奪路引兵回江東。自此孫堅與劉表結怨。

且說袁紹屯兵河內、缺少糧草、冀州牧韓馥、遣人送糧以資軍用、謀士逢紀說紹曰：『大丈夫縱橫天下、何待人送糧爲食？冀州乃錢糧廣盛之地、將軍何不取之？』紹曰：『未有良策。』紀曰：『可暗使人馳書與公孫瓚、令進兵取冀州、約以夾攻、瓚必興兵、韓馥無謀之輩、必請將軍領州事；就中取事、唾手可得。』

紹大喜、即發書到瓚處。瓚得書、見說共攻冀州、平分其地、大喜、即日興兵、紹卻使人密報韓馥。馥慌聚荀諶、辛評二謀士商議。諶曰：『公孫瓚將燕代之衆、長驅而來、其鋒不可當；兼有劉關張助之、難以抵敵。今袁本初智勇過人、手下名將極多、將軍可請彼同治州事、彼必厚待將軍、無患公孫瓚矣。』

韓馥即差別駕關純去請袁紹。長史耿武諫曰：『袁紹孤客窮軍、仰我鼻息、譬如嬰兒在股掌之上、絕其乳哺、立可餓死。奈何欲以州事委之？此引虎入羊群也。』馥曰：『吾乃袁氏之故吏、才能又不如本初。古者擇賢者而讓之、諸君何嫉妒耶？』耿武歎曰：『冀州休矣！』於是棄職而去者三十餘人；獨耿武與關純伏於城外、以待袁紹。

數日後、紹引兵至、耿武關純拔刀而出、欲刺殺紹。紹將顏良立斬耿武、文醜砍死關純。紹入冀州、以馥爲奮威將軍、以田豐沮授許攸逢紀分掌州事、盡奪韓馥之權。馥懊悔無及、遂棄下家小、匹馬往投陳留太守張邈去了。

卻說公孫瓚知袁紹已據冀州、遣弟公孫越來見紹、欲分其地、紹曰：『可請汝兄自來、吾有商議。』越辭歸、行不到五十里、道旁閃出一彪軍馬、口稱：『我乃董丞相家將也！』亂箭射死公孫越。從人回見公孫瓚、報越已死。瓚大怒曰：『袁紹誘我起兵攻韓馥、他卻就裏取事；今又詐董卓兵射死吾弟、此冤如何不報！』盡起本部兵、殺奔冀州來。

紹知瓚兵至、亦領軍出。二軍會於磐河之上：紹軍於磐河橋東、瓚軍於橋西。瓚立馬橋上、大呼曰：『背義之徒、何敢賣我！』紹亦策馬至橋邊、指瓚曰：『韓馥無才、願讓冀州於吾、與爾何干？』瓚曰：『昔日以汝爲忠義、推爲盟主；今之所爲、眞狼心狗行之徒、有何面目立於世間！』袁紹大怒曰：『誰可擒之？』

言未畢、文醜策馬挺鎗、直殺上橋。公孫瓚就橋邊與文醜交鋒。戰不到十餘合、瓚抵擋不住、敗陣而走。文醜乘勢追趕。瓚走入陣中、文醜飛馬逕入中軍、往來衝突。瓚手下健將四員、一齊迎戰；被文醜一鎗、刺一將下馬、三將俱走。文醜直趕公孫瓚出陣後、瓚望山谷而逃。文醜驟馬厲聲大叫：『快下馬受降！』瓚弓箭盡落、頭盔墮地；披髮縱馬、奔轉山坡；其馬前失、瓚翻身落於坡下。文醜急捻鎗來刺。忽見草坡左側轉出一個少年將軍、飛馬挺鎗、直取文醜。

公孫瓚爬上坡去看、那少年生得身長八尺、濃眉大眼、闊面重頤、威風凜凜；與文醜大戰五六十合、勝負未分。瓚部下救軍到、文醜撥回馬去了。那少年也不追趕。瓚忙下土坡、問那少年姓名。那少年欠身答曰：『某乃常山眞定人也；姓趙、名雲、字子龍；本袁紹轄下之人。因見紹無忠君救民之心、故特棄彼而投麾下；不期於此處相見。』瓚大喜、遂同歸寨、整頓甲兵。

次日、瓚將軍馬分作左右兩隊、勢如羽翼。馬五千餘匹、大半皆是白馬。因公孫瓚曾與羌人戰、盡選白馬爲先鋒、號爲『白馬將軍』。羌人但見白馬便走、因此白馬極多。袁紹令顏良文醜爲先鋒、各引弓弩手一千、亦分作左右兩隊；令在左者射公孫瓚右軍、在右者射公孫瓚左軍。再令麴義引八百弓手、步兵一萬五千、列於陣中。袁紹自引馬步軍數萬、於後接應。

公孫瓚初得趙雲、不知心腹、令其另領一軍在後、遣大將嚴綱爲先鋒。瓚自領中軍、立馬橋上、傍豎大紅圈金線帥字旗於馬前。從辰時擂鼓、直至巳時、紹軍不進。麴義令弓手皆伏於遮箭牌下、只聽礮響發箭。嚴綱鼓譟吶喊、直取麴義。義軍見嚴綱兵來、都伏而不動；直到來得至近、一聲礮響、八百弓弩手一齊俱發。綱急待回馬、被麴義拍馬舞刀、斬於馬下。瓚軍大敗。左右兩軍、欲來救應、都被顏良文醜引弓弩手射住。紹軍並進、直殺到界橋邊。麴義馬到、先斬執旗將、把繡旗砍倒。

公孫瓚見砍倒繡旗、回馬下橋而走。麴義引軍直衝到後軍、正撞著趙雲、挺鎗躍馬、直取麴義。戰不數合、一鎗刺麴義於馬下。趙雲一騎馬飛入紹軍、左衝右突、如入無人之境。公孫瓚引軍殺回、紹軍大敗。

卻說袁紹先使探馬看時、回報麴義斬將搴旗、追趕敗兵；因此不作準備、與田豐引著帳下持戟軍士數百人、弓箭手數十騎、乘馬出觀、呵呵大笑曰：『公孫瓚無能之輩！』

正說之間、忽見趙雲衝到面前。弓箭手急待射時、雲連刺數人、衆軍皆走。後面瓚軍團團圍裹上來。田豐慌對紹曰：『主公且於空牆中躲避！』紹以兜鍪撲地、大呼曰：『大丈夫願臨陣鬬死、豈可入牆而望活乎！』衆軍士齊心死戰、趙雲衝突不入。紹兵大隊掩至、顏良亦引軍來到、兩路并殺。趙雲保公孫瓚殺透重圍、回到界橋。紹驅兵大進、復趕過橋、落水死者、不計其數。

袁紹當先趕來、不到五里、只聽得山背後喊聲大起、閃出一彪人馬；爲首三員大將、乃是劉玄德、關雲長、張翼德。因在平原探知公孫瓚與袁紹相爭、特來助戰。當下三匹馬、三般兵器、飛奔前來、直取袁紹。紹驚得魂飛天外、手中寶刀墜於馬下、忙撥馬而逃、衆人死救過橋。公孫瓚亦收軍歸寨。玄德關張動問畢、瓚曰：『若非玄德遠來救我、幾乎狼狽。』教與趙雲相見。玄德甚相敬愛、便有不捨之心。

大連

大連市預算案 市會審議第二日

質問雖多答辯從緩

氣滿場之大連市會第三十八回續會、於三月二日午後二時再開、在三月一日出席議員三十七名、更減五名、即出席員三十二名、於二時半村田議長宣告開會、依市會議案順序、對於大連市昭和四年度一般會計及特別會計豫算案開始審議、當日有岡島、石本、內海、若月、田中、恩田、品川、三宅、島井等十一所出十二件質問、於村田議長、而防務出席自家々、不若投選市長之市會、傍聽席幾無容足之地、可見市民於市之豫算案、全不關心矣、質問事項如一葛井氏之改正市吏員給與規程之件一以其他衛生事務社會事業、市場問之質問、於山縣而市場撤消如何等對此由小數賀市代理一一詳細答辯之、於小數賀氏一一答辯之后、由內海議員登壇聲明、無市長之市會議、幾於睡眠中、實為大連市無與之趣向、實為大連市體面上事業前途上莫大之妨礙云、其次並提出左記六項質問題

一、本於國家義務教育費負擔之本旨、高等小學生之學費免收如何

二、為國家總動員之調查戶口事務由市當局辦理之如何

三、為整理市營市場之紛糾缺少有權威之調查機關、並可免去市民之不安、新設置一商工課如何

四、關於擔負問題（前略）現宜增加市稅而資發達市之事業、但查大連市日本人七萬五千人負擔二十二萬餘元、華人十五萬不過負擔十二萬一千元此亦未免過於不等、如華人之法人（即名、合等）宜加充分的調查而課稅之

五、其他出久服務之件

六、雜種稅水道土木及國稅地方稅徵收義務之移管意見如何希示明答

左記六項之質問、共費去五十分鐘、小數賀市長代理意欲起而答辯之、由田中議員、發言、謂質問之點、過於廣汎、要求重大而有具體的回答、恐本日不能完全答覆、本日可以閉會、問題移之於下禮拜一、市會答之如何、滿場一致可決、其次由村田議長聲述、今后對於質問者多數之時各述其焦點可也、至午后五時半散會

關東廳警務局 定期考翻譯 為獎勵語學

關東廳警務、局為獎勵勤務中之警察補之語學向上起見、故定定四月中施行語驗步語、俄語、鮮語、至於中國語、係日本語、定於五月上旬實行考試、合格者、每

張學良秘書 陶尚銘來連 訪問旅大舊友

為護送已故鄭謙氏之遺骸而來之張學良秘書陶尚銘氏、將鄭謙之遺骸、送往大連丸之後、遂投入遼東旅館、氏於茲三二日內、不能歸奉、欲乘機訪問旅大舊友云云、關於張宗昌事、更緘口不語云

西崗管內去年 自殺者數目 警察署調查

年來自殺事件及橫死者、較諸往年、非常增加、究其原因、不外市條、生活維艱、罹者甘肆法律、輕身走死者無法可施、苟延殘喘、渡其殘生、萬般無奈、自縊自殺之途、情殊可憫、在此聲中、一般樂善好施者雖當仁不讓、設法週濟、奈粥寡僧多、無濟於事、據小崗子警察署調查、於客歲一年之中、因精神錯亂而自殺者二名、皆爲男性、感及病苦、自殺者共爲六名、其中男性五人、女子一人、因情痴自殺者、女一名、商業失敗無法挽回而自殺者一人、借台高築償還無能、前途茫茫自嘆薄命而自殺者四人、其中男子二人、女子一人、尚有日人一名、憂而成疾、感及痛苦、甘願自殺者男子十三名、女子三名、日人男女各一人、而查於各歲橫死者之數如下、縊死者九人、其中男十七人、女子二人、感及苦惱投水自殺者二人、皆爲男、而服毒自殺者、共計七人、就中華人男十五人、日人男女各一、共計十六名、男子十四人、日人男女各占一人、而查因天災罹病奄々於途、貧無資告不得、命喪於途者、共六十三名、死者之中、皆爲男子、即所謂之凍死是也、而因房室倒塌被壓死者共爲二人、中男女各爲一人、中毒而死者一人、被電車轢死者男子一人、呑鴉片自殺者一人、落井溺死者男子一人、共計八十六名男子八十二名、女子二人、日人男女各爲一名云

滿鐵本社召開 上水改善會議 自四日起開會三日間

滿鐵本社爲討論滿鐵各附屬地之上水、（即飲料水）改善事件、於月之四五六三日間、在滿鐵本社會議室再開會議、出席方面爲衛生課、地方課、土木課、各地衛生技術者、衛生研究所、技術研究所、鐵道部、工務課、社會課、及各地方事務所關係所長主任等各日所議事項爲

△三月四日

一、於上水水源地宜裝設鹽素殺菌之施設之件

二、水源地區域淨化施設之件

三、水溫降下液體鹽素際凝之件

四、關於安東本溪湖兩地水源地急速濾過方法研究之件

五、鞍山水道研究之件

六、滿洲水質調查

七、安東本溪湖撫順等地鑿井使用量決定之件

八、撫順水源地研究之件

九、關於濾過池清潔之件

十、使用飲水一般改善之件

△三月五日

一、甘水試驗法協定之件

二、上水試驗法中協定之件

三、檢驗上水中各種細菌之件

四、大腸菌試驗施行所其成績如何

五、協定濾過後煮沸後之標準限界之件

△三月六日

一、污水清理作業及普及下水道之件

二、一般清掃作業之件

三、結氷期中消毒方法之件

四、衛生作業用屎尿及塵芥箱等檢查研究之件

四、對在附屬地內各住戶獎勵設置水流便所同時、並新設適當之獎勵法案

防奸商跋扈 當日艦入港 一切需用貨品 由海友會販賣

客歲秋當日本練習艦隊入大連港時、一般商民、以爲發財機會來臨、故對於海上購買物品、索價極昂結果在艦泊碇期中、共賣砂糖五千袋、麥酒五千箱、俄國糖餡八千元、乾葡萄六千餘元、竟將意外之成績、各商現又聞艦隊有進港之消息、於刻下非忙碌、定購新貨、當地之海務當局、因斯種行動殊屬不當、現爲防止奸商之跋扈、定由海友會、連絡關東廳購買組合及滿鐵消費組合、取同一步調辦理軍士所需用之必要品、關此已得旅順久保田海軍駐在武官等之諒解、俟該艦於四月一日進港時、即利用海友會、極力宣傳、以招廣來云

高山長之赴旅

高山大連警察署長、於月之二日、訪問關東廳警務局、與高等保安務各課協議諸項事務、終了之後、即乘當日午后一時五十分、由旅發之列車歸連、氏並於月之四日、往台灣方面視察各種狀況、往返約須二十日間

遼寧

國府派員調查 遼寧財政情形 屠振鵠抵遼已着手調查

茲據政界消息國民政府財政部長宋子文以全國統一調政伊始關於各省財政收支情形亟應加以考查以明真相俾資整理故特派屠振鵠爲遼寧財政調查、聞東北政務委員會日接到此項公文並令行省政府查照又訊國府爲調查各省財政情形已派屠振鵠爲遼寧財政調查員聞屠氏奉委已於二月由寧抵遼刻正着手調查一切（捷）

總商會委任 兩收捐主任

奉天總商會自經收營捐現已數月市內商號繁多致人數擁擠致多守候殊非適宜丁廣文會長遂特委劉錫九桂華軒二君爲收捐主任由專責成云（天）

鄭靈柩離奉 歸葬南京故鄉

前東北政務委員會秘書廳長鄭謙在奉病故後經其家族會議決定歸葬南京故鄉已誌本報茲聞鄭氏靈柩於一日午後八時半搭乘滿鐵列車送至大連然後由海道南下轉入上海當時見送者除鄭之家族外尚有其同鄉陳文學陶尚銘兩氏擬至原籍安葬後返奉云（天）

商埠公安局長 任市政區長

省城商埠局總辦李德新氏以商埠局業奉明令改爲商公安處歸併於省城公安局而所有埠政機關重要擬按照市政公所成案將商埠公安局長爲區長以便執行埠政現已呈請省府核示遵照云（提）

恢復調查員 查各屬政務

遼寧省政府翟主席以從前省公署曾派政治調查員分往各道區從事調查嗣因政體改革故將該調查員裁撤現在施行新制各縣應改革與興辦之事項甚多是否合例有無弊端省府均無從查悉是以現又將調查員恢復分爲四路每路派四人分赴各縣實地調查一切政務以便有所考核而資整頓（提）

電車又肇事 然係行人自取

奉天市電車二號車司機馬權曾駛該號車於前日駛行至日驛前天泰棧門首斯時速度較遲而該棧之茶役劉岐山赴站接客車已進站一時慌促搶於車之前左例傷及頭時等部經人送入病院診治尚無大礙醫者云約經二星期之治療即可痊然亦云幸也（光）

民政廳會議

省政府民政廳自成立後於日昨開第一次廳務會議其討論事項探誌如下（一）擬定本廳務會議規則請審議案（二）關於本廳應辦事件宜分別緩急明定程序案（三）考核本廳職員案（四）經常臨時各費具預算是否適用應付審查（四）以上各項第一爲秘書提出餘均爲廳長所提議云（天）

汲金純回奉

東北邊防軍司令長官公署參議官汲金純氏前奉張學良長官命令前往北平辦理某項要公留平多日現已公畢氏遂於一日由北平返奉即日晉謁長官稟陳經過情形云（天）

呂榮寰來奉

東省鐵路督辦呂榮寰頃因某項事故須來奉與交委會商磋以資進行遂於一日由哈來奉三五日後辦理就緒即行遄返任地云（天）

四平街交通 中學校招生 規定之簡章

教育廳准交通部四平街交通中學校函開敝校應交通界需要實施中等教育培養交通人材曾招有初中學生三班現新校舍次第落成定於本年上學期增招初中學生一級高中鐵路管理科學生一級索取簡章爲入文行等之所茲將上簡章十份即希查照代爲分送至各學校各縣知事公議等因該廳准此特抄同簡章分令各直屬學校一體知照（捷）

國府電出兵 速剿平魯亂

東北邊防軍司令長官公署頃接國府主席蔣介石來電略謂山東土匪亂地面勢甚猖獗請宜速痛剿以安閭里仰仍出兵速爲剿平莫再袖手致兵亂蔓延各省云（生）

新製之省印 已由國府頒來

奉天省之奉天省名經國府中央執行委員會認爲有封建意味已經決議決定改爲遼寧省現在省政府已遵於三月一日即行改稱而省印文言仍爲奉天省印當係名實不符現經國府印信前由國府製遼寧省印已經製竣形式精遜於舊印信聞已發到遼云（光）

趙博士將南下 代表張長官晉謁蔣主席

東北邊防軍司令長官張學良近以某項事項須向蔣介石主席有所磋商派趙高法律顧問趙欣伯博士南下代表晉謁聞趙氏奉命預定於本月五日啓程云（天）

被服廠長又易人

奉天被服廠廠長潘桂廷現以連日患病對於廠務重要深恐遺誤遂於日昨晉謁總座懇請辭職已經允許

山海關解到稅欵

山海關監督維國以該關本年二月份所徵收之關稅正款業已總核清撥計銀六十餘萬兩自應照章解繳省庫以濟款政應轉交省庫收訖云（光）

國府令設置 林業整理會

國民政府近以東三省地面遼闊沃野千里森林面積馳名中外惟情年來不知整理致散漫無所計遂行令知遼寧省民府設立林業整理委員會以資整頓該省主席奉令當即令農工廳着手籌備矣（天）

添委軍令廳廳附

東北邊防軍司令長官張學良以軍隊縮編將上校軍官前多人除富軍長調委海關監督長多宇改團長外尚有前九軍旅長林椰文於該次戰役著勞績未便久事間散遂於一日添委該員等爲該署軍令廳少將廳附以資依重云（天）

公安局令查錢業

奉天公安局長黃子敬以省垣內錢業對於現金市價近二日內已一再騰漲殊爲商民之法經主席指示切實嚴查其操縱把持者得予立時拘捕懲處該局奉令後當將各維圓法云（光）

穆稜

甲長另選說

縣屬前備第二甲甲長劉伏前被縣長看押會議各農紳保釋一節已誌前報今據頃備總隊處傳出消息有更動二甲長之說由各農紳另行投票選舉云

大石橋

刺傷髮妻之慘劇

訪聞鎮北孫州居民秦家商於舊曆今正十五日夜偶然興起欲令其妻塗粉就面前舞妻性固淑靜堅拂其意伊因大動怒怒立取刺刀向妻身亂擲其妻閃避不及臀部先受一刀次追刺及胸部急舉手擋胸思以抵護刀竟穿手而過深入胸中途經醫院醫治惟命如何尚未可知其妻係秦姓女李亦巨族父母作吏多年頗稱殷練刻已偕近族多名來聚秦家並與甘心但未聞有何發作如何容訪再誌（汁）

徐知事呈報就任

洮安縣知事金調騤另有他就早請辭職縣篆所遺之缺由省政府翟主席委任徐雲馭接替中云（天）徐氏奉委後已赴洮將任務接清楚正式任視事於一日來文呈報省政府備案（提）

安東

新知事蒞任

安東縣知事王杼前已辭職照准遺缺以王介公來安接替已誌前報茲聞王知事已於二十八日抵安昨一號已實行接篆即便視事在案矣

工人集合之統計

安埠公安局近爲注重工人集合極易發生事端因特於月終必須統計一次以便考查昨日該局據戶口警員之調查一月份工人報告第一署管界計工人組合所共九十一處住有工人一千四百六十三名第二署界工人組合九十七處住有工人六千八百六十名第三署管界二人組合三十三處住有工人五千三百十三名以上總計工人組合二百二十一處共計工人一萬三千六百四十二名

海城

擊斃著名首匪 奪下一槍打傷三匪

本縣保甲第七區大保長周炳章於二月念七探得轄境丁家窩棚有著名匪首北斗驫山等帶黨羽十八名潛入該村旋即率帶甲丁十一名前往兜擊進村時天已過午周區保長下令開火兵匪激戰兩小時匪勢不支掩突破火線向正西潰逃周氏仍命甲丁隨後追擊除當將匪首北斗驫擊斃外並奪取大槍一桿打傷三名該匪抱空逃云

法價仍照舊

二月份之法定大洋價以奉票二十六元作一元以致奉票步步跌落二月下旬納賦之人恐法價再漲紛紛如數繳納稅捐處至二十八日後十日當局接到省府令通示三月份之法定洋價仍照二十六元作價云（青）

警界升沉錄

本縣公安第五分局長士麟經當局辦却現職名義即向警察當局稟呈請辭職精神初服經王局長再三慰留紀氏去志堅決前後五上辭書當局無法只得准其所請遺缺以公安局務股高煥然接充遺缺務股一席以現任文案助理員陳蔭軒接替遺缺助理員一席以偏員劉典沛繼任云

新科長接任視事

縣署第一科科長孫孝濂因事撤差遺缺以何坤氏接充聞何氏係安徽省人氏以前在北京師曾任法政各要差最近由北平來海城公安局長王吳初薦於縣署已於三月一號接任視事又第二科員趙範九因某種嫌疑被局撤差遺缺以縣署股發員李明東接替云（青）

奉改遼寧

本縣行政公署頃接省府公函內開案准本省奉准國民政府有電奉天省著改爲遼寧省由三月一號起各縣知事須傳諭該地機關及軍民人等一體遵照府令實行改稱云（青）

煙筒山

保衛移防興隆

本鎮保衛第二分隊劉奉上峰命令移防興隆川因該隊隊長孟子榮對於地方克盡保護之責功績屢著會經紳商各界一再挽留但無收回成命不徒

日領事宴會要人

安日本領事館田氏日前二十四日午後六時在該館公宴川岸佳從武官及其他日方各有力者暨田中廣田兩隊長主賓獻杯盤羅列藉敍忱以資聯絡殊極盛況

鐵嶺

省政府通令 改稱遼寧省

奉天省自省黨部會令改爲遼寧省但未實行現國民政府業已令知省政府是以日昨一日省政府通令由即日起改遼寧省云

公欵處改稱 縣財政局訊

頃聞省政府翟主席擬將縣公欵處改爲財政局原有主任改爲局長大約日內即能實行云

吉林

調查員赴遼 參加蒙旗會議

東北政委會秘書廳蒙旗處調查員兼吉省公安管理處視察員姜德甫因吉林處長由遼電召參與蒙旗會議該員奉電後日昨由吉赴遼云

檢察官升任院長

吉林濱江地方法院院長王銘紳氏因受賄嫌疑奉國府命令撤差看管遺缺以吉林地方法院首席檢察官郭藝林氏接充日昨明令發表云

兩團長因公來省

吉林陸軍七十七團團長胡曉舟補充團團長陳明哲兩團長日昨先後來省下榻米行嶺南飯店面謁當局報告一切公務又與各方接洽聞事畢不日返防云

依蘭

屠獸廠繼續包工

本邑屠獸廠宰牲等工作去歲已由公和與肉舖包辦一年之期中始終未出差錯現在已一期滿該廠長仍欲令伊等包辦決不肯換他人以圖駕輕就熟第不知伊等肯否連續辦否

富錦

薛監督旋里葬親

本邑監督薛翹如氏前於夏曆正月初一日午後接見家中電報言及其父腊月三十日夜卯時歸西等情當即電稟省府假回里葬親復於初三日地方各界人士俱具冥儀往祭望祭祭奠而於初四日該監督偕領僕從外有鹽倉長劉氏乘座汽車往哈埠轉道返里辦理父喪聞該監督請假兩月將公務暫委承審與村長代理（究）

王營長請假回里

本邑東北陸軍第廿四團第三營營長王韓氏因充差多年久未旋里特居吉省武當縣令由該團請假兩月歸省於正月初八日起程矣

哈濱

張主席來哈訊 爲整頓護路軍問題

政界消息吉林省政府主席張作相氏有不日來哈說其來哈之任務爲整頓護路軍之增減並改組護路軍問題護路軍之增減並無何等關係哈綏司令丁超哈滿司令梁忠甲亦均不更動惟護路軍須變更適當之名稱云

組合長實地視察

滿洲輸入組合聯合會理事長神成季吉氏於日前來哈下榻於北滿旅社該氏旅行目的爲視察北滿輸入界之現狀以爲將來改良推廣之根據該氏已於日昨二十八日晨隨呼海路早車前赴綏化海倫定於今日返哈然後西行至齊齊哈爾經過洮昂四洮打通各路還返奉天云

共同事務所 尚未正式成立

滿鐵兩路關於東南行貨物之調節委員會已由兩路代表組立就緒後兩路共同事務所之設置手續尚未正式設立目下滿鐵方面對於該事務所之設置事正在積極準備而事務所之房屋亦未查有適當地點以故迄至今日調節會雖已組織而調節事務尚未正式開始執行須據確訊該事務所不但未覓得適當房屋而所內之一切設備亦缺欠甚多目下均在準備中大約三月中旬方可設立就緒正式開始辦公云

營口

各界踴躍捐助 紅會施粥廠

世界紅卍字會營口分會自去冬成立維時入會者人數寥寥會體不完心與力左以致應辦各項善業迄未次第推行因於去年舊曆冬月初間召集全體會議始得多數同仁入會以資會體關於推行善事決定開辦粥廠爲第一步入手辦法然募捐未及印刷即蒙各大善士聞風助欵衣粟並施足見人心向善見義勇爲矣茲將捐助欵項衣粟諸善士芳名列左

水道電氣株式會社日金一千元東北礦務會大洋一千元東記號大洋千元福道久日金二百元慈明社春閣航業公會鄭幼彭逸民氏大洋二百元交通銀行夏厚謙李興東李仲樂孫聯一合發祥董撰章張篠萍張厚宏成興實號胡文波公口鑑蕃會公興順權晉卿郭蔭順成公益堂公成裕公裕信營軒永和祥各大洋五十元楊德宇各大洋四十元李誠如孫綠郭變德公興德各大洋三十元孫新甫潤大號永同和歐虞臣劉變臣李子年遼一張瑞明輝卿張世溥唐鴻鑾史起昌王鑾修蔡子安各大洋二十元隋壽一張景賢女士無名氏劉鴻儒營敦昌銀號吳臻誠萃子鉦蘇士遊天和隆久大公司朱丹書永利公司章詳修袁子良各大洋十元陳子元郝香市陳瑞卿泰合順劉英臣李蘭舫田藻臨馬克久趙道陳名氏東記公司關子春各大洋五元和泰木舖大洋三元三無名氏大洋二元邵壽德大洋一元海關戲劇社奉小洋三萬四千九百九三五元吳凱之奉小洋六十元劉崇五奉小洋二百四十隱名氏奉小洋六十元劉雙標奉小洋一百二元日金壹千四百〇五元以上八拾二筆共合大洋四千七百八拾壹元三角奉小洋三萬五千四百七拾三元五角

張惠若女士捐助小銀元一元七山口馬由行捐助棉衣三拾套董順名氏捐助原切煤壹兆選捐助大米一斗李盛德助龍米叁斗

感謝慰問

月之十二日午後十一時半鐘因不慎失火延燒鄰舍於四鄰之至親友之災同時不幸之至回祿之災親友士紳來問慰感蒙敝號因於末登門走謝之處中心甚歉特登報鳴謝

街一八九番地 和成德

聲名作廢廣告

[illegible]

大連市西崗街一三番地 恒興東啓

本社啟事

逕啓者茲聞有高某在哈滿線小崗子站假借本報名義招搖撞騙藉端生事等情查本報尚未在小崗子站設立分社或代派處更無高某其人所有高某一切行動本報概不負責特此聲明

京奉四洮兩路聯運銜接列車

敬啓者本路茲爲便利旅客起見於京奉奉天城站與奉海奉天站間特開聯運銜接車專爲接運京奉路三次車之旅客接換奉海路四次車可使京奉海兩路來往旅客之用五零一次車於三次車到奉時將該列車接運四次車開到奉海路之五零二次車開時刻列表廣告週知

車次	站名	開到時刻
五零一	京奉奉天城站	開 上午六點五十分
	奉海奉天站	到 上午七點十分
五零二	奉海奉天站	開 下午五點四十分
	京奉奉天城站	到 下午六點
五零三	京奉奉天城站	開 下午四點
	奉海奉天站	到 下午四點廿分
五零四	奉海奉天站	開 上午八點
	京奉奉天城站	到 上午八點四十分

京奉鐵路管理局車務處廣告

爲通告事現爲適應本處營業需要招考書記五名英文打字員四名特將考試簡章列左

一、資格 凡年在十八歲以上二十五歲以下曾在高中畢業或具有同等學力者得報考

二、報名手續 自通告之日起至三月八日止每日上午九時至十二時下午二時至五時攜帶四寸半身像片暨畢業證書或證明文件至三經路北口京奉鐵路管理局車務處報名

三、考試科目 書記 考國文暨中英文 打字員 考打字暨英文翻譯能速記者亦得

四、考試日期及地點 書記打字員於三月十日（星期日）上午十時在本局點名考試 三月十一日（星期一）上午十時在大西關商業學校點名考試 其應用筆墨由各生自備

五、試取後即分別委派在本處各課暨外段服務 打字員月給薪水三十五元書記月給薪水二十五元以上 成績優良得酌爲提升

中華民國十八年二月十九日

吉海鐵路工程局廣告 第四號

查本路自吉林至煙筒山各站業經通車營業所有取柴河雙河鎮兩站已於本年二月二十日開行由盤石起開始辦理客貨營業凡本路貨章程就近向各站站長詢問即知除將行車時刻規定列表附後外特此廣告

附表

吉海路工程局 混合列車暫行時刻表

下行 11次		站名		上行 12次
7・30	到	雙河鎮	到	15・00
8・17	到	取柴河	開	14・14
8・18	開		到	14・13
9・11	到	煙筒山	開	13・20
9・35	開		到	12・50
10・16	到	小城子	開	12・09
10・17	開		到	12・08
11・12	到	樺皮廠	開	11・13
11・15	開		到	11・07
11・57	到	[illegible]石	開	10・25
12・20	開		到	10・00
13・17	到	[illegible]山子	開	9・03
13・18	開		到	9・02
14・20	到	[illegible]	開	8・00

民國十八年二月二十日施行

國際醫院 戒烟靈藥 感謝啓事

啓者鄙人等受鴉片之害垂二十餘年之久屢欲戒除恐遭苦未克成行前經友人介紹露天市場西尾上町四十二番地國際醫院今有新發明之萬達民戒除鴉片聖藥極有效驗除一經注射不毫無痛苦而身體精神亦極康健一切等聽之下即往該院療治廿餘載之嗜好不快一百病悉除斷絕該藥之靈驗足徵名不虛傳想染鴉片毒害之同胞頗不乏人欲戒除者請至該院一試定知言之不謬等感激之餘特此登報鳴謝

西崗露天市場 于景軒 常喜祥 同具

聲明抽東出號脫離關係事

啓者敝號關書春於昨年與孫天民合資開設成棧雜貨生理於驛部人因係務紛紛不能兼顧該事今經人飛安將該成有貨物網欠外賬日前歸天民承領管理部人抽出號此後對于該號勿論何事不與部人相干特此聲明

亮甲店 三德堂關書春啓

金鼎牌罐頭推銷廣告

啓者本公司爲提倡實業推銷國貨起見於年前四月間特由外洋購到新式機器精製各種果品罐頭如去皮蜜桃子白梨紅梨桃子各種熟梨均裝罐內貯藏品純以上等之材料製作咬口嚴邊無不盡善盡美罐內貯藏品純盒蓋印有本公司字號以防假冒且罐頭之際故特登報聲明諸君有顧購者請認明本標不致假冒

蓋平鼎豐罐頭公司啓

上海大戲院

奉天新生活影片公司附設各大戲院之一

大連 上海大戲院

陰歷正月十一日放映

天一公司最新出品

第一古裝歷史名片

狸猫換太子

下期 後部 狸猫換太子

男女合演共數十大明星此片內容豐富情節高妙表演逼真

商間

早秋（三）

（陳翔鶴）

正在此時、忽然聽得竹簾一響、但見在這二十多個的同事之中、平時比較對自己稍有感情上聯繫的話侶L君、便出現在了眼前

「喂、拾掇好了嗎？」他進來、摸了一摸在桌上堆着的書包、這樣的問說

「請坐、請坐、已經差不多了。」我隨手給他倒上一杯茶、而自己也就起了一支煙捲、隨即也就在籐椅上頹然的坐下（未完）

新詩

漫詩五首

（瘦綠生）

投稿、
鎮日奔忙、
歸來、要寫幾行、
珍重地付郵、
還不知可否錄上？

估、
搖搖的似懸着我的心、
終沒一時鎮靜的、
茫茫前途呵、
還不知結果如何？

快樂、
她的心、
他的意、
敢說是毫無疑忌、
併手併行、
愈親愈密、
結果、——
他們又配就了一雙夫妻

善屬、
一樣的人、
一般的口、
他們能佔了勝利、

寄……
代雲生給某女士——
愛人喲！
你呢、——我呢、
可嘆勞燕分飛了、
回憶——
爾我正在情海中言笑、
忽的一陣狂風起了波濤、
吹得南去、
吹得我北游、
端的你、我覺被折散了、
愛人喲！
天未老地未老、
爾我何日再把宿願討？

新大陸之戀愛生活

（泥爪）

男女交際（五）

各國有各國的儀式、各社會有各社會的禮節、美國男女交際場中、老規矩、照例習慣、小講究、也是非常的多、照着辦就算有禮、不然可算粗鄙、茲單就男女交際上、自從二個戀人第一次會面起、頂到成了夫妻、或是二人決裂、斷絕來往的那時候止、把他們的小規矩、小講究、述說一下、不過予個人既非和國人、又未曾經過戀愛的實際境地、自不免有遺漏的地方

少年的男女第一件最在乎的事、就是未經旁人正式介紹不應當交談、至於那不講規矩的人家、就另當別論了、還有在街市中就互相結識的、那又和嫖客娼妓行爲一樣、更是例外的例外了、有人代爲介紹時介紹人要先招呼女士使之注意、隨後叫過男先生來、與女士對立、如原先係坐着的三人一律立起來、等到女士和男先生二人對面立穩、介紹人即向女士說、此係某某先生、某某女士！隨口即把女士的名字說出來、讓男先生聽見、就不必再向男先生重新介紹女士的名字了、這一種形式好像帶領男先生引見女士的一樣、這也是尊敬女子的一端、此時被介紹的男女二人、接着就行握手禮、握手的方式和兩個男朋友握手不同、男朋友握手、係二人對立着、各向前伸右手、握住後、各要努用點力、表示仰慕的熱度、越用力越顯親熱、若不用力、就算冷淡、所以和西洋人握手時、務必要把手的力量使出來、再去和他握手、若不然、一不留神、恐怕被他用力一握、握的非常疼痛、那就有苦沒處訴了、和女士見面不然了、經人介紹之後、女士身體直立、把肘一彎、把手擡的與肩相平、細手指頭順着自然伸出去、向前斜伸着、她這可是等着男朋友來和她握手呢、這時男先生頂好前進一步、一面躬身、一面把手向上伸、去就女士的手、就合到了、輕輕的一握、且不要用力、若用力就算不懂禮了、二人一面那麼樣的握手、同時都說「久仰」「榮幸」等熟套子話、就是這等話、這時男先生要恭而敬之的、垂手站立、一點也不肯放肆、女士一邊說話、一邊還許作出種種的媚態、那本是人類的天性、女子的本色、自然免不掉的、再以後、二人就成了朋友了、或是坐下談話、或是並肩而走、或不拘一定形式了（未完）

舊學雜俎

歷史叢談（百零六）

皇帝（禮儀）漢高祖令叔孫通起朝儀（六年）漢明帝臨雍行大射禮、（永平二年）又行養老禮（同上）梁武帝罷宗廟牲牢、薦以蔬果（丁酉）唐玄宗分州縣、歲十二月、行鄉飲酒禮（開元六年）、宋太祖行開寶通禮、（開寶六年）詩云、相鼠有皮、人而無儀、人而無儀、不死何爲、又云、相鼠有體、人而無禮、人而無禮、胡不遄死、禮儀之於人大矣、人無禮儀、等於禽獸、可不懼哉、先王之制禮也、非立異以爲高、非矯情以干譽、本人性命中、自具之節文、不過因心而爲之節、稱情而爲之文、自秦焚詩書、坑儒生、節文二字已處於無權之地、而暴戾恣睢之輩、已大踏步、跳出禮儀範圍、如漢高祖出馬上而得天下、無復以禮節自持、見儒者而嫚罵、對客人而踞洗、其粗豪已達極點、乃見群臣、飲酒爭功、醉或妄呼、拔劍擊柱、知厭群臣之粗、及叔孫通起朝儀而後、見群臣奉賀、莫不震恐肅敬、喜爲皇帝之貴、可知天性中、原有禮儀、久爲習俗所蔽、譬如銅鏡、受磨擦無不復明、若高祖、於朝儀、殆所謂天授非人力也、惜乎叔孫器小、不過竊禮儀之糟粕、不足語先王禮節之大、東漢明帝、因光武營建三雍、乃臨雍以行大射養老各禮、以李躬爲三老、以桓榮爲五更、禮節雍雍、而冠帶縉紳之人、圜橋門而觀聽者、蓋以萬計、自是以後、東漢文治之美、益彬彬焉、禮儀顧可已耶、梁武帝罷宗廟牲牢薦以蔬果、爲一巳博好生之虛名、矯情干譽、廟兆不血食之兒、明公所不取也、立異爲高、捨後捨身於同泰、捨國於侯景、蔬茹皆絕、僅食雞子、數枚、於是邵陵王綸、上雞子數百、及臺城失陷飲膳被景所裁、蜜不得、面壁荷荷、至死不悟、不但宗廟不血食、自己亦並不得食也、可慨也夫、唐玄宗令州縣行鄉飲酒禮、鄉飲酒、古禮之大者、所以序長幼、子思子所謂燕毛所以序齒是也、杖者出、斯出矣、孔子亦曾與是禮、孔子心在敬老、杖者不出、不敢先、杖者既出、不敢後、敬之至也、後世迎神賽會、結社飲酒、如桑拓影斜春社散、家家扶得醉人歸、亦鄉人自行結社、非若古禮、季冬之月、縣令爲主人、於鄉人六十以上有德望者、一人爲賓、其次爲介、爲三賓、爲衆賓、主與賓飲可正北面、觶（角旁）戒之以忠孝之本、此禮廢亦久矣、玄宗偶復此禮、雖於古禮無補、亦聊作餼（食旁）羊之存可耳、宋太祖行開寶通禮、通禮者、上下通行之禮也、自周公制禮、孔子訂之、盡美矣、又盡善也、經秦火後、叔孫通所起朝儀、粗率已極、未曾有重訂者、有之其宋太祖乎、重定開寶通禮、爲以國朝制度、損益之爲書二百卷、雖不能上追周禮、亦或勝於叔孫通之簡陋也

新大陸是中國人發現的

（憶英）

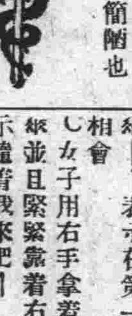

誰都知道的、新大陸在一千四百九十二年十月十二那天、西班牙人哥倫布發現的、可是發現的當初、新大陸士人、模樣兒和亞洲人相似、一般人的猜想、以爲美洲的土人、是東方民族移住過去的

近倫敦日報登着一段引人注目的通信說「在墨西哥北部的阿寄華堪地方、發了一個三角尖塔的古址、內部的彫刻、有許多和中國古代文字相同的象形文字、關於美洲土人的祖先是中國人的議論、至此才得少許的證明、現在美國的一般考古學者、都在縝密的研究啊！據法蘭佛許教授說、紀元後第六世紀時、中國的佛教傳道者曾經到過此大陸、如果確實、那末、中國人發現新大陸、還在哥倫布之前一千年哩！

「還有一個證明哥倫布發現新大陸時、在墨西哥相近擁有廣大的版圖相當地發揮文明者、是亞文特人而亞支得人的天文學和神學中、很具有亞細亞人的特性！」

泉來墨西哥阿寄華地方、尖塔很多、要算美洲最古的遺跡、有的人說、建築這多塔的是埃及人、但、並沒有證明、據說古代土人中最高貴的、都葬在這裡、這次發掘的尖塔裡面、發現了不少石器和短刀、形式很像中國人古代的兵器

「新大陸是中國人發現的」、各國的考古學者、都在這樣的念着咧！

女傘的傳情之求愛的藝術

（叢勤譯）

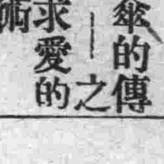

A女子用左手撐着張開的女傘——表示要求相識

B女子用左手拿着收攏的女傘——表示在第一十字路口相會

C女子用右手拿着收攏的女傘並且緊緊靠着右邊——表示隨着我來吧——

D女子把撐着的女傘收下——表示愛人兒、我要與你講話

E女子把傘柄在右邊前後搖動——表示我已結婚了

F女子把傘柄放在嘴唇上——表示與我接吻吧——

在寒冷的冬夜、無聊的寒假中、誰也感覺到清冷與寂寥——此在案頭的書架中找出了「求愛的藝術」、隨便地翻了一下、就翻到上面所謂女傘的傳情一段、而且覺得是很有趣味、所以特別譯來以饗讀者

傀儡翁

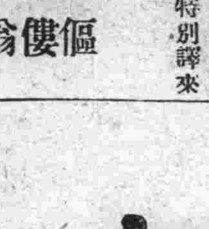

傀儡翁、傀儡翁、傀儡舉步、
頭光餓、背部緊、腹部鬆、
體弱那堪掃地風、
彳亍行、風凜冽、衣服襤褸、
雪飛急、腹內空、身邊寒、
老淚潸潸、何悽然、
富華紳、居重幃、僕婢盈前、
笑語、輕裘衣、暖爐、
珍羞猶嫌味不美、
問上帝、怨蒼天、何必分富、
貴貧賤、除界限、使均等、
世界末日無怨聲

十八年三月廿三日丁維抄舊作於扶餘客次

學生文藝

人無教育有何害

（海城西四方子村立初級小學附課生）（范傳武）

國家之強弱、係乎人民之智愚、人民之智愚係乎教育之盛衰、故善治國者、田野未闢、不患也、貨財未聚、不患也、甲兵未多四夷未服、亦不患也、而惟教育未興、是乃大患耳、蓋教育者、人才所由出也、人才出、則任內政者有人、執外交者有人、決大疑定大難者、又有人、又何患田野未闢、貨財未聚、甲兵未多四夷未服哉、然則居高位者、豈可不振興學校、使人民皆受教育乎、格言有云、人無教育則近禽獸、旨哉言乎、昔朝鮮無教育、卒爲日人所牛馬、印度無教育、終爲英人所奴隸、噫嘻、人無教育之害、豈不大哉、雖然、受教育者、尤不可不慎也、墨子以兼愛之說授教、其弊至於無父、楊氏以爲已之說授教、其弊至於惟我、以及莊老以離世、荀告以性惡之說授教、其弊至於廢事、而賊仁、望興教育者、宜細加審定焉

早行即景

（范傳武）

野店鷄聲起、孤行出故鄉、曉星光隱現、殘月色蒼茫、荒塚燐飛火、橫橋板帶霜、片時紅日霽、楓樹更添黃

暮秋晚眺

（前人）

四郊秋正晚、閒眺已斜暉、樹遠含煙淡、山遙帶雪微、遊僧投寺宿、飛鳥向林歸、月出東山上、人家盡掩扉

夜間懷友

（范傳武）

懷我伊人夜未眠、月光無那到窗前、孤齋朗照偏多感、舊雨相逢憶往年

村校

（海城朱懋璋）

村童何事日奔忙、野寺荒園立講堂、茅舍無風多汙穢、土墻積垢少書香、塗鴉習字描紅黑、摺紙爲工愛紫黃、圖畫唱歌游戲法、修身算術國文章

少女臨河澣舊裳

（海城章碧女士）

誰家窈窕女、席地浣紗齊、玉筍搖翻水、金蓮踏碎泥、秋波逐浪轉、黛鬢俯流低、乍見河洲鳥、雙飛更耐睇

論貧非病

（奉天黑山縣立第一小學高十七級學生 郭振山）

世之人多喜富而惡貧、余以爲富不足喜、貧不足惡、蓋人生於世、苟無學識、是行尸走肉耳、徒擁巨資而之無不識、反紈綺性成、雖富何足貴乎、苟用心求學、而趣貫中西、且忍耐性、雖成貧奚病乎、古之大英雄大豪傑、莫不由貧苦而來、孟子亦云、天將降大任於斯人也、必先苦其心志、勞其筋骨、餓其體膚、空乏其身、行拂亂其所爲、此即所以鍊其百折不回之志、臨時機變之材也、夫而後始能攀龍附鳳、投袂而興、策駟馬乘高車、至此方悉前日之貧、正所以促成今日之富矣、由此觀之、是貧何足病乎、乃今之人昧於斯理、往往一遇落魄之時、即敗行、窮厄之境亦灰心、豈不愚哉

智育與體育並重說

（營口第二區金屯高級小學高級第二年級敬鐵鍾）

今夫教育之旨、約分之有三端、曰德育智育體育而已、然德育之宜重、有識者、類能道之、固無乎莫尚已、惟世人以專獻之偏、於智育體育中、必多側重、重智育者、則曰、具經世之猷者、必有過人之才、利民福國、成竹在胸、若視智能爲贅瘤、則誅於會稽者、身橫九畝、敗於昆陽者、腰大十圍、重體育者果何益乎、重體育者則曰、凡成偉大之事業者、必須健壯之體格、精神貫注、措置裕如、若視體育爲末務、則歸月於風、悲有何取乎、嗚呼、此皆一偏之見、不足爲定論也、殊不知、短於體育者、則李賀之病廢、傷心慘目、慨賈誼之夭年、重智育者、委靡遺憾、短於智育者、則鹵莽滅裂、此孔門設教禮樂與射御同科、泰西育材、體格與腦筋並重、蓋有由也、必須智育體育二者並重、出則爲赳赳干城、入則爲雍雍儒雅、如古之所謂緯武經文者、庶乎近焉

世界第一聖藥 各國政府實驗立案

生殖靈

功效超羣

能返老還童 轉弱爲強 補精補血補腎補腦

治諸虛百損 生育繁殖 宜老宜少宜男宜女

非其他影戲局牌假藥所可比擬

男用藥裝金盒 女用藥裝銀盒

男不可女服 女不可男服

如若誤服 男子乳房膨大 女子鬚髯叢生

每盒售上海大洋七元

美商三德洋行專賣 大連 奉天 哈爾濱

美商 三德洋行

分行 大連浪速町二丁目七十號 奉天大西邊門外經三路口 哈爾濱道外正陽八道街口

老藍刀牌香烟

老藍刀牌 香烟

如名勝古蹟之膾炙人口 歷年愈久而名愈著——

君患肝火否
我有潤腸丸

肝火中燒・最易激怒・世人往往因小不忍而亂大謀者・由於憤怒・實由於肝火・君有肝火否・盍服第威德潤腸丸以平之・・藥料完全植物質・毫無刺激作用日服二粒・肝氣不作・祝君前途更多勝利・

價格低廉祇售兩角

第威德潤腸丸

各大藥房均有出售

中國銀行

大連支店營業

關於銀行一切事務

營業時間 上午九時至下午十二時

電話四三八九、四五九七、五九九四 海關收稅處八七二九

瑞有氏大醫生黑色補丸

專治遺精腎虧陽萎病

善療色傷早洩無子嗣

百發百中萬試萬靈

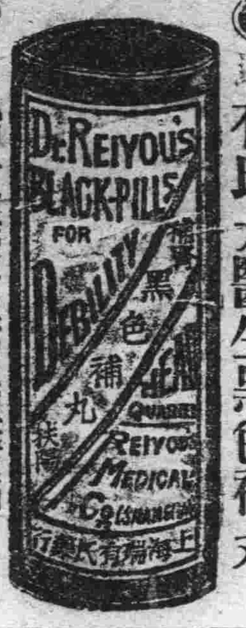

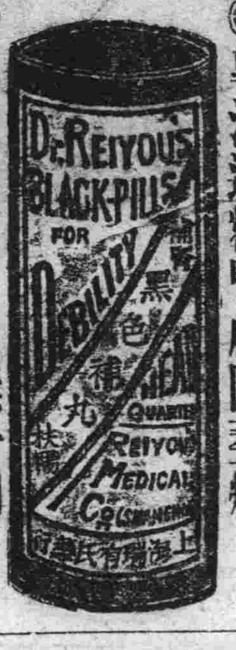

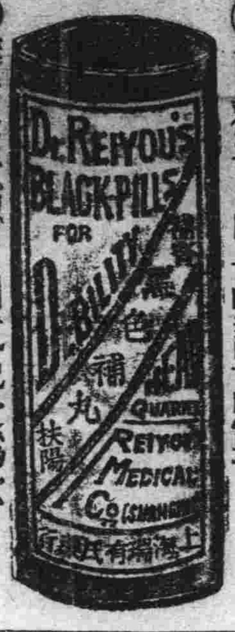

購者注意認明圖式免受僞欺

瑞有氏大醫生黑色補丸專治男女貧血五勞七傷氣虛脹嗽先天不足後天虧損勞心過度破身太早陽萎不舉絕嗣腰膝酸痛多年白濁或婦人白帶凡由腎虛發生各症服之均有特效黑色補丸經售西藥者均有出售或直向上海福州路八十二號瑞有氏藥行函購每六瓶五元郵力在內

上海英租界福州路八十二號 瑞有氏藥行

分發行奉天祠堂對過瑞有氏藥行

第威德潤腸丸

多服潤腸能健脾 喜樂喜樂喜樂

諸君注意第威德潤腸丸是也專治大便秘結肝火上升消化不良以及胃腸一切疾病無不藥到病除患痔瘡者服之亦可減輕時險經年節各家而飲食與平常不同必須用潤腸丸以助消化之力而使腹內舒暢以增飲食也各埠大藥房均有出售請試服之當知吾言之不謬也請將此券剪下填明住址附郵票二角照寄不悞吉黑郵票不收

東三省總代理營口源來盛洋行啓

贈潤腸丸券
省 縣 鎮 寶號 君收

杭州九華綢緞局廣告

大連分

本廠專門自造綢緞

此價目公道杭只加放

批發零剪無任歡迎

浪速町二丁目七十番

大連第一

歐美雜貨化粧品類之豐富
齊備大連第一
時常自運歐美最新流行品
以良品廉價爲主義
敢請駕臨惠顧無任歡迎

(光緒三十一年創立)

歐美雜貨化粧品商

大連市浪速町

浪華洋行

電話(代表) 五五一七 七二一八 七七〇九〇

奉天

南洋表行

城內四平街電話七七七

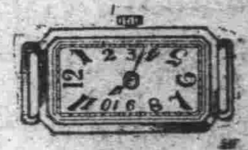

薄利主義

黃金白金各式長方手表機件堅固走時準確保用五年立券爲證以昭信用

各界光顧

定價低廉

各種堅固手表式扁式懷表各樣西洋座鐘掛鐘千理鏡寒暑表國產茶晶水晶俱全

無任歡迎

勒吐精代乳粉

欲索樣品及育嬰指南小書者請附下郵票四分即爲寄上不悞

但須說明由何報所見並註明回郵地址單莫不信此連當郵寄

勒吐精老牌代乳粉之所以能使小孩強壯快樂者因其性質及成分與母乳無異愛子女者曷試之

樂在其中

大連市山縣通六十七番地
乾卯商店大連支店
電話 長五六〇九 三〇一七 六四八七番

化粧次序

双美人牌花粉

純眞之化粧美
惟用双美人牌
花粉最有効驗

滿洲報星期副刊

大連市山縣通一四二番地
發行所　中日合辦　滿洲報社

中國法律的起源（上）

（楊鴻烈）

中國的信史、自殷周以前猶是黑漆一團…經過千餘年學者的辨僞工夫、直到如今尚還沒有實現、撥雲霧而見青天的志願、所以要說中國的法律起源於何時代、眞是難於置答、我們且試看後人僞托的法家與道家、有的說黃帝時始有法律、但又互相出來、就是道家的話、也自已矛盾、現在先引敢確定法律起源時代的法家、如眞僞雜分、屬年無次的管子和商君的話於下…

商君書畫策篇「神農之世、男耕而食、女織而衣、神農既沒、以彊勝弱、以衆暴寡、故黃帝作爲君臣上下之義、父子兄弟之禮、夫婦妃匹之合、內行刀鋸外用甲兵」

管子任法篇「黃帝治天下民不引而來、不推而往、不使而成、不禁而止、黃帝置法而不變、使民安其法者也、所謂仁義禮樂者皆出於法」立政篇「藏於官則爲法、施於國則成俗」至漢書胡建傳、「傳曰黃帝李法」「李者法官之號也」

再看道家：

列子黃帝篇「黃帝夢遊華胥氏之國、其國無師長、自然而已、其民無嗜欲、自然而已、黃帝既寤、二十八年、天下大治、幾若華胥之國」

這樣的「黃帝之治」便與法家理想、立於根本反相的地位、再看！

莊子繕性篇「古之人在混芒之中、莫之爲而常自然、逮德下衰、及燧人伏羲、始爲天下、是故順而不一德又下衰、及神農黃帝、始爲天下、是故安而不順」

淮南子俶眞訓「至德之世、甘暝於溷澖之域、徒倚乎汗漫之宇、群生莫不需々然、而其德以和順及世之衰也、至伏羲氏、吟德懷和、被施頗烈而知乃始昧昧林林、皆欲離其童蒙之心、覺視於天地之間、是故其德煩而不能一、乃至神農黃帝、剖判大宗、竅領天地、提挈陰陽、揭撫剛柔、枝解葉貫、萬物百族、使各有經紀條貫、於此萬民睢睢盱盱、莫不竦身而載視聽、是故治而不能和下」

這樣道家也是自己打起自己來了、可見愈說的古遠一點就愈靠不住、且看託古較晚的堯舜時代、則如何？

書經堯典「象以典刑、流宥五刑、鞭作官刑、朴作教刑、金作贖刑」

堯典的靠不住、如梁任公先生在先秦政治思想史（自二八至三七）和中國歷史研究法（再版頁一七五）本康有爲先生、孔子改制考（卷十二頁五）所舉的「蠻夷猾夏」「金作贖刑」都是此外顧頡剛先生以詩經論語證明堯典出於論語之後、可參考古史第一冊第六十四、五兩頁、即如「象以典刑」一這句話、註釋的人便異說紛紜、莫衷一是、太平御覽卷第六百四十五引尚書大傳說「唐虞象刑而民不敢犯、…唐虞之象刑、上刑赭衣不純（純緣也時人尙德義、犯刑者、但易衣服（以爲大恥）中刑雜屨（屨履也）下刑墨幪（幪巾也、使不得冠飾、幪音蒙）以居州里、而民恥之」白虎通又說「犯黥者、皂其衣、犯劓者、丹其服、犯刖者、墨其體、犯宮者、雜扉履、大辟之罪、則布其衣裙而無領緣」玉海卷六十七引愼子「有虞氏之誅、以畫跪當黥、以草纓當劓、以復菲當刖、以艾韠當宮」又引朱文公曰「象以典刑者、畫象而示民以五等肉刑之常法也」這些「獨斷臆造」「以訛傳訛」的話、被荀子駁得異常痛快！正論篇「世俗之說、以爲古無肉刑、有象刑墨黥京總共艾畢菲屨殺赭衣而不純、是不然矣、以爲治古、則人莫觸罪耶？豈獨無肉刑、亦不待象刑矣、以爲人或觸罪矣、而直輕其刑、是殺人者不死、傷人者不刑也、罪至重、刑至輕、民無所畏亂莫大焉」

堯舜既如韓非顯學篇所說「孔子墨子俱道堯舜而取舍不同、皆自謂眞堯舜、堯舜不復生、將誰使定儒墨之誠乎…不能定儒墨之眞、今乃欲審堯舜之道於三千歲之前、意者其不可必乎？無參驗而必之者、愚也、弗能必而據之者、誣也、故明據先王必定堯舜者、非愚則誣也」堯舜的傳說的不可靠、古史辨已詳敍言之、可無須深論、那麼對於中國法律的起源、比較合乎一般學術發達的原則沒有流弊的說法、當然要推以下諸說（姑不別其眞僞）

管子君臣篇（下）不像以上引過的那樣確定時代、只泛泛的說、「古者未有君臣上下之別、未有夫婦妃匹之合、獸處群居、以力相爭征、於是智者詐愚、強者凌弱、老幼孤獨、不得其所、故智者假衆力以禁彊虐、而暴人止、爲民興利、正民之德、而民師之名物處僞是非之分、則賞罰行矣、上下設、民生體而國都立矣、是故國之所以爲國者、民體以爲國、君之所以爲君者、賞罰以爲君」這話和前引的不同所以可成立、荀子王制篇「人生不能無群、群而無分則爭、爭則亂、亂則離離則弱、弱則不能勝物」

商君君臣篇「古者、未有君臣上下之時、民亂而不治、是聖人列貴賤、制爵位、立名號、以別君臣上下之義、地廣民衆萬物多、故分五官而守之、民衆而姦邪生、故立法制爲度量以禁之」開塞篇「天地設而民生之、當此之時民知其母而不知其父、其道親親而愛私、親親則別愛私則險、民生衆而以別險爲務、則有亂、當此之時、民務勝而力征、務勝則爭、力征則訟、訟而無正、則莫得其性也、故賢者立中、設無私、而民日仁、當此時親親廢、上賢立矣、凡仁者以愛利爲道而賢以相出爲務、民衆而無制、久而相出爲道、則有亂、故聖人承之、作爲土地、貨財、男、女之分、定而無制、不可、故立禁、禁立而莫之司、不可、故立官、官設而莫之一、不可故立君、既立其君、則上賢廢而貴貴立矣」

韓非子五蠹篇「古者丈夫不耕、草木之實足食也、婦女不織、禽獸之皮足衣也不事力而養足、人民少而財有餘、故民不爭、是以厚賞不行、重罰不用、而民自治、今人有五子、不爲多、子又有五子、大父未死、而有二十五孫、是以人民衆而貨財寡、事力勞而供養薄、故民爭、雖倍賞累罰、而不絕於亂」

呂氏春秋恃君覽「昔太古嘗無君矣、其民聚生群處、知母不知父、無親戚兄弟夫妻男女之別、無上下長幼之道、無進退揖讓之禮、無衣服履帶宮室畜積之便、無器械舟車城郭險阻之備、此無君之患、非濱之東、夷穢之鄉、揚漢之南、百越之際、多無君突羌呼唐、突人之野、鴈門之北、儋耳之居、多無君、其民麋鹿禽獸、少者使長、長者畏壯、有力者賢、暴傲者尊、日夜相殘無時休息、以盡其類、故置君非以阿君、置官長非以阿官長也」

班固前漢書刑法志「貌、古貌字、懷五常之性（師古曰「五常、仁、義、禮、智、信」）聰明精粹、有生之最靈者也、爪牙不足以供耆欲、趨走不足以避利害（師古曰、耆讀如嗜）無毛羽以禦寒暑、必將役物以爲養、任智而不恃力此其所以貴也、故不仁愛則不能群、不能群則不勝物不勝物則養不足、群而不足、爭心將作、上聖卓然先行敬讓博愛之德者、衆心悅而從之、人之成群、是爲君矣、歸而往之、是爲王矣、洪範曰「天子作民父母、爲天下王」聖人取類正名而謂君爲父母、明仁愛德讓、王道之本也愛須敬而不敗、德須威而久立、故制禮以崇敬、作刑以明威也、聖人既躬明哲之性、必通天地之心、制禮作教、立法設刑、動緣民情、而則天象地、故日先王立禮、則天之明、因地之性也、刑罰威獄以類天之雲雷殺戮也、慈惠和以效天之生殖長育也、書云「天秩有禮、天討有罪」故曰人因天秩而制五禮、因天討而作五刑、大刑用甲兵、其次用斧鉞、中刑用刀鋸、其次用鑽鑿、薄刑用鞭扑、大者陳諸原野小者致之市朝、其所由來者上矣」

抱朴子詰鮑篇「人與人爭草萊之利、家與家爭巢窟之地、上無治枉之官、下有重類之黨、則私鬬過於公戰、木石銳於干戈、交尸布野、流血絳路、久而無君、噍類盡矣、若令上世人如木石、玄冰結而不寒資糧絕而不飢者、可也、衾食之情苟在其心、所爭豈必金玉？所競豈必榮位？椽茅可以生闘訟、棄稃足用致侵奪」（未完）

英國女飛行家與其愛機

英國秀士夫人爲英國第一著名之女飛行家伊於去年由倫敦飛至南非開普敦後尤其有名矣

情思

（李洪白）

冥冥的落日、下山、
多情的美人、未還、
凋謝的落花、飄散、
渺渺的流水、潺潺、
蓊鬱的春蔭、綠帷、
多情的美人、未歸、
萋々的芳草、青翠、
燦爛的落霞、霏霏、
絢豔的春花、錦堆、
多情的美人、未回、
韶秀的嬌美、蓓蕾、
青春的惆悵、傷悲、

篆刻的由來

（劉光麟）

鏤金刻玉而成印璽、其法早已通行、後人稱其法曰鐵筆、即以刀代筆的意思、至元末有人（或云即王冕）發明用柔嫩之石代金玉、易於鐫刻、一時文人學士、相率研究、篆刻之名、由此而起、考刻印的方法、創於三代（夏商周）盛於兩漢（東西漢）此時所刻之印、尙有遺留、多係珍品、見於各種古代印譜、但由後人摹造者、當亦不少、其後刻印的方法、時有隆替、至今不絕、然宋以前的作者、殆多泯滅、唯知魏晉間宥揚利、許士宗、宗袭等、唐時有祝思言、朱太祖時有祝溫柔、改造五代的舊印、高宗時代爲舒通、能鑑金屬印、又英宗即位、歐陽修篆徽號、見於史、但知其只書篆文、又按唐以前的私印、祇刻姓名或表字、祇用簡牘、奏疏或作騎縫、及收藏的證據、宋元以後、有堂號閑雜的制度、其用漸廣、多被雅人墨客所愛、如米元章吾丘子（衍）趙子昂（孟頫）吳思孟褚子文（奐）朱伯盛（珪）遞來學者視篆刻與書畫並重、子昂所作小篆的朱文印甚妙、世稱此體爲圓朱文、對於古印上的方折篆文而言、元末有王元章（冕）用花乳石刻印、一石質之刻印法大盛、明之德靖間、吳郡文三橋（彭）崛起獨樹一幟、天下翕然從之、名人巨匠繼出、有擬玄幀、陳居一、李長衡歸文休、等皆爲三橋派、新安有何雪漁（震）亦學三橋、而後自成一家、沈千秋、吳孟貞、劉衞卿、梁千秋、陳文叔、胡日從、楊長倩等、皆爲雪漁派、彰郡蘇嘯民（宣）用刻碑的方法施於刻印、又自一派、程彥明、何不違、顧奇雲、程孝直等亦屬之、其他王祿之（穀祥）徐髯仙（霖）周公瑕（天球）黃升期金一甫（光先）汪尹子（關）何淡卿（當時）甘旭（暘）吳亦步（迥）何凡夫（官光）顧元方（聽）朱修能（簡）顧云美（苓）江皜臣等、或別立營壘、更有徐文長（渭）獨特其天才、以文字外兼摹篆刻書畫之盛名、此皆明代有名的作家、閨秀有韓約素、爲梁千秋妾、號佃閑、篆刻秀妙、爲世所重、至清代刻印的風尙頗頹唐、流派有出、雲間、江西、徽、浙、諸派、因金石考古學興起、趨向一變、徽浙兩派極旺盛、徽派以程穆倩（邃號垢道人）爲宗、浙派以丁龍泓（敬）爲宗、乾隆時有汪（訒菴）啓淑自號印癖生、蒐集秦漢以來的古印爲集古印存三十二卷、又將當代名手而輯飛鴻堂印譜四十卷、可謂印譜的鉅觀、徐友竹（堅）吳陶客（鈞）林鶴田（臯）朱石甌（國觀）周子芳（芬）等、以清雅秀潤著名爲飛鴻堂的印客、浙派以漢印以樸老遒勁爲主、如黃小松（易）蔣山堂（仁）奚鐵生（岡）陳秋堂（豫鍾）陳曼生（鴻壽）趙次閑（之琛）錢松為（松）及丁龍泓、爲浙西泠八大家、其他沿此派的、有金冬心（農）屠琴塢（倬）趙穀林（懿）洪（懋）徐古雲（均）楊解（龍石）等徽派亦宗漢印、以澤茂美爲主有巴予藉（慰祖）高西唐（翔）胡城東（長庚）桂未谷（馥）等、皆屬此派、鄧完白（石）如從徽派出、另闢蹊徑、有程衡彩（荃）包愼伯（世臣）吳讓之（熙載）等繼其衣缽、同治間有趙悲厂（之謙）初學龍泓、後學完白、合兩派爲一鑪可人漢室、更旁采吉金碑版的精華、寓於篆刻、近時當推吳苦鐵（昌碩）爲首屈一指

千四百磅之墜星

最近澳洲奎斯蘭德發見之隕星有千四百磅之重量由天空墜落之星當以此爲最大云

論畫

（劉光麟）

△論筆

錢香樹論作文曰、用筆須重、重則厚而古、此語深得文之三昧、余謂畫亦如是、王麓臺自題秋山晴爽圖云、不在古法、不在我手、而又不出古法我手之外、筆端金剛杵、則旋發智氣香樹所謂重、即金剛杵之意也、溫紀堂亦云我師每一下筆、腕骨皆用力、觀三君之言可得用筆之故矣、雖然、余嘗見人眞蹟、甚勾勒岩輪廓、用筆細軟、亦似輕浮而嫩、然氣魄滿厚不可言、然則用筆、又不獨在重矣、蓋古人之神化、不可方物也、在初學終當以重爲入門之要

△論墨

墨不論濃淡乾濕、要不帶半點煙火食氣、斯爲極致、麓臺云、董思翁之筆猶人所能、其用墨之鮮彩、一片清光、突然動人、仙矣、豈人力所得而辨、又嘗見思翁自題畫冊亦云、我以筆墨遊戲、近來遂有畫畫之目、不知此類筆法、乃是書家眞面目、又草手卷有云、人但知畫有墨氣、不知字有墨氣、可見文敏自信、亦只是說、故凡用墨不必遠求古人、能師董氏之意便超矣

△論品格

古人有云、畫要士夫氣、此言品格也、第今之論士夫氣者、惟以乾墨儉墨當之、一見設重色者、即斥之爲畫匠、此者強作解事者、古人如王右丞、大李將軍、小李將軍、王都尉、文湖州、趙令穰、趙承旨、俱以青綠見長、亦可謂之畫匠耶、蓋品物之高下、不在乎跡在乎意、知其意者、雖青綠泥金、亦未可儕之於院體、況可目之爲匠耶、不知其意、則雖入黃出倪、猶然俗品、所謂意者若何、猶作文者當求古人立言之旨

△論氣韻

氣韻有發於墨者、有發於筆者、有發於意者、有發於無意者、發於意者爲上、發於筆者次之、發於墨者又次之、何謂發於墨者、既就輪廓以墨點滴渲暈而成者是也、何謂發於筆者、乾筆皴擦、力透而光自浮者是也、何謂發於意者、走筆運墨、我欲如是而得如是、若疏密多寡、濃淡乾潤各得當是也、何謂發於無意者、當其凝神注意、流盼運腕、初不意如是而忽然如是者是也、謂之足、則似有餘地、謂之未足、則不可增加、獨得於筆情墨趣之外、蓋天機之勃露也、然惟靜者能先知之、稍遲、未有不汨於意沒於筆者

△論性情

楊子雲曰、書、心畫也、心畫而心之邪正分焉、畫於書一源、亦心畫也、握管者可不念乎、嘗觀古人之畫而有所疑、及論其世、乃敢自信爲非過、因益信楊子之說爲不誣、試即有元諸家論之、大痴爲人坦易而灑落、故其畫平淡而沖虛、在諸家最醇、梅花道人、孤高而清介、故其畫危聳而英俊、倪雲林、則一味、絕俗、故其畫蕭遠峭逸、刊盡雕華、若王叔明未免貪榮附熱、故其畫近於躁、趙文敏大節不惜、故書畫皆嫵媚而帶俗氣、若徐幼文之廉潔雅尙、陸天游、方方壺之超然物外、宜其超脫絕塵、不囿於畦畛也、記云德成而上、藝成而下、其是之謂乎

△論工夫

畫雖藝事、亦有下學上達之工夫、下學者、山石水木、有當然之法、始則求其山水石木之當然、不敢舉直妄作、不敢獨心立異、循循乎古人規矩之中、不失毫芒、久之而得其當然之故矣、又久之而得其所以然之故矣、得其所以然而化可幾矣、至於能化、則雖猶是山石水木、而識者觀之、必曰藝也進乎道矣、此上達也、今之學者、甫執筆而卽講超超、我不知其何說也

△論入門

人之稟質固有敏鈍之殊、然其資始資生、則一也、豈鈍者性命有不正之乎、惟是習氣之誤傷不淺耳、故入門之路不可不愼、一失足則習氣浸淫於骨髓、後雖痛悟而欲剗除之、亦難盡去、一方雖有一方之習、學者生於是、長於是、所見所聞不過如是、古人眞蹟又不得見、卽得一二、又不肯虛心體認、而於古人之論說復不肯靜參而默會、所以攻苦一生而訖於無成、蓋非好學深思心知其意而虛衷集益、烏能拔俗、至若以畫爲生涯者、不過求媚於俗目以博多金耳、亦何足與言習氣

△論取資

法固要取於古人、然所資者不可不求諸活潑潑地、若死守舊本、終無出路、古人之畫之妙、不過坦明氣順、試觀天之生物、如山川草木、人之置物、如宇橋渡、何一非理、而何一非氣、離此二者則無物矣、故一舉目間無非佳畫也、要在能取其意以會於古人筆墨耳、華亭云山行遇古樹、須四面觀看、蓋樹有此面不入畫而彼面入畫者、即此意也、不但如此、即案之不及我者、亦有天機偶露之一節、未嘗不可以啓我之聰明、豈可以其不如而一概漫然置之、又如古蹟贋本、筆墨氣韻雖不似、而位置猶是古人之經營也、亦當略其短而取其長、如是、則大小不遺、見聞日益、有不左右逢源乎

山羊之走繩

人類走繩技術既非易易茲美國加洲羅桑柔爾市經熱心練習之結果山羊竟能超然走繩

酒杯

（易洋）

將盡了這紅酒的杯底！
在這裡隱藏了多少無言的微語？
在這裡隱藏了多少惋惋的嘆惜？
在這裡沒有歡樂貯存？
人們是願意在這杯底裡尋些慰問的心意？

◇

將盡的紅酒的杯底！
你不要永遠以暴虐的銳着人們的心？
你不要在人們的心裡彈唱那些憂傷？
你也不要在人們的心裏彈唱那些悲哀與凄涼。
對人們要留稍的變得溫存？
請你把那憂傷……隱藏？
不要叫牠們對了望着你的人彈唱？
將盡的紅酒發着微光？
望着你的人、是在尋求你的寶藏？
那眼光有着無上的隱痛和希望？
呵！杯起了、這一些又傾進了他的心腸？

∨

完盡了？這紅酒的杯底！
這杯底是發着微光

生活與藝術

（培民）

我們要了解「生活」的意義必先要解釋「存在」與「生」的意義、所謂「存在」就是「生的存在」也就是人類慾望裏面最大的慾望、「生」是人類的內在的要求、我們所以生于斯世、的確是這個各自的內在要求、反射在自已裏面動作的結果、這個要求、便是我們生之總動力、按生物學者的本能說、即「生之衝動」「生」這個不可思議的力、用物的强固的活動、由分化作用而把人類內面的自我具象表現出來、這種被具象化了的生之活動、便是我們通稱的「生活」、簡言之「生活」就是由生之衝動表現出來的自我的活動、生活是自我的表現、是含有創造的意義的、人類的在眞的意義上的所謂「活着」一事、就在這個自我的表現、生活的意義大概可以明白、我們以下再談「藝術」—對于藝術的解釋很多、不便一列舉出來、如今舉幾個與生活有切近關係的解、廚川白村說、「檢着去做、挨着去做、而做不成、那全是那熱求、若正是我們偉大的生命方的顯現的那精神的慾求時那便是以絕對的自由而表現出來的夢、這還不能看作藝術嗎」、他又說、「藝術的最大要件是在具象性」、加本特的生命之藝術大意說「一文明期藝術須與現實生活相一致一切社會上的問題、全不可不本藝術的見解來解決、而藝術的本質就是自我的表現……吾人勞動並非爲恐怖而勞動、乃是爲着愛而勞動、換言之就是吾人並非奴隸的強迫而勞動乃是由我們手所欲創造的與生活的興味而勞動、於是人類生活全成爲一種藝術、所以藝術就是人類的自我表現——」由以上所舉的三般說便可看出生活與藝術的關係、生活是眞我自已表現、即創造、而所謂藝術即不外乎表現和創造、所謂生活就是我們的全個性的表現、可以說一剎那間沒有不是在表現着自已的、眞正的藝術便是自我的表現、所以我們可以說生活便是藝術的活動藝術的衝動在人類生活中算是最高貴的一點、人類所以從原始生活進了今日文化生活的領域者、全是賴這個藝術的衝動之力而進展的、這個力越是在我們的生活內容活動得利害、便越能多完備我們生活的樣式、調和我們生活內容、不過人類所具有的藝術衝動往々受外界的物象的誘惑而脅、以致一切實物的外面乃至我們的心靈都被一層假皮遮掩住了、要想恢復原有的藝術衝動、解脫外界的迫脅非拿高貴的藝術來調節我們的生活是不成功的、我們看看近代人類生活裏是充滿着苦痛、悔恨、自卑、焦躁、淺薄的得意、和空想的快樂、平心靜氣的想一想、能夠隨心所欲的而有自由光彩的生活、在實質上講、在量積上講、我們能享受多麼一點哪！可是在藝術的境界裡、我們可以把這種無趣的沒有生元意義的、空疎散漫的生活、變成一種有價值的、有光彩的有生氣的、充實而調整的生活、因爲藝術是純然生命的表現、是能夠全然離了外界的抑壓和強制、站在絕對自由的心境上、表現出個性來的唯一的世界、藝術的境地是一個絕對無條件地、專營純一不雜的創造生活的世界

我們日常的生活因爲慾望矛盾地互相殺鬪、便長久沉浮在散漫與妥協的生活裡、而那種由生命之苦鬪所生出來的、不見的火花便不能射到我們的內心去、我們只是浮々的活于生之皮相裡、但是只要一經強有力的藝術所染化、我們那怠惰的散漫的心才疊着被一種、非凡的「生命之光」所照、而開始調整開始活躍、在這時我們的生活才有力的有光的燃燒起來而後才覺着自已的生活是眞正的、有生趣的生活、而後才能發見生之歡喜由上看來便可知生活與藝術的親切的關係、我們最後的結論是藝術是生活的母親、我們幼稚污濁的生活、全靠這位仁慈的母親來扶育、洗濯、藝術是大旱時期的甘霖我們的生活是靠牠的浸潤和灌溉而滋生的(完)

一九二九、二、十八、脫稿于龍沙

連濬艷影之二十六 劉家屯三號 (右)玉梅(左)玉馥

裸體美

寄

（鶴西）

哦、你還記不記得那久久以前的夏天？
還記否那望去深深淺淺的一番綠林？
還記否那插秧過後一塊一塊的青田？
記否那小溪的清唱？
和樹陰碎々、野花簇々的溪邊？

◇

哦、你還記不記得當時的那一對小孩？
還記否他們那時無心的無形的親愛？
還記否你在草間折取的那一朵藍花？
記否會同採着籽兒？
說着各人回去各自殷勤地栽
細數啊已經是四年過了、但這四年來？
我這裡藍色的花兒是一年一度地開？
只不知你曾否把帶回去籽兒種起？
或者是發芽後枯了？
或者是四年前你就已經忘懷

感想

（棻）

英雄呀、豪傑呀、
我何曾羨仰着尊敬過你、同我爲何亦在這裡？

◆

遠々的聽着勝利的鼓、
明々的懸着青白的調、
我從小的鐵窗口裡望張出去
還是半疑半信、

◆

兄弟們、寬恕我、
我孤冷的心弦、
不敢和你們同一的旗、

◆

心靈呀、
你快燃着我的火原讓我緩步經過我的理想的道、
到自然的境裡呀、

寫實小說 舊夢（一）

（瘦綠生）

緒言

我讀過元眞(禾旁)詩「閒坐思量小來事祇應原是夢中遊」旋思人生百年原是一夢上若官僚下若百姓附炎趨勢、日日奔波塵寰間爲兒孫作馬牛、殊不知一日三尺紅棺、一堆黃土、方見名也利也、原是一場大夢夢也、憶余自背井離鄉、天涯漂泊、第以讀書之人素性疏懶、既不慣諂笑求容、復不耐逢迎結納、以致十數年依然故我、噫嘻、亦江山易改、本性難移故耳

說這一番話的、他正是作者一位老友金周人先生他近日自潞水歸來、爲余述及近數年來所經歷者、雖無若何建樹、亦多供留鴻爪、余以頗堪小說材料故於公餘命筆寫出、然余對於長篇著作、是爲生平第一次、自知極爲幼稚、極無根柢、只金周人先生不以小子見棄、允余所請、故敢抖胆從事試作、至其中之穿插結構、敘事摘詞、自知難免弊端百出、遺笑方家、然則閱者諸君子或能諒我歟

民國十八年人日瘦綠生序於撫順炭山之綠楊館

第一回

民國八年春、在由南滿車道北上的客車裡、坐着一個極樸素打扮的青年、他坐在那兒雖是孤單單地沒個同行的伴侶、態度却顯出一種極文雅的樣子來這時車裡的乘客、秩序本是紊亂的很、那一片不講公德的喧譁、實是聒人耳鼓、却在他毫不介意、手裡祇拿着一張報紙、神情極鎮靜的看去、但是看他那一副眼光、却在文藝方面盤旋不去、因爲他求學時代、就好弄雕蟲微技、所以他每逐閱報、祇對於這欄倒非常的要注意彷彿和他有什嗎密切關係是的呢

他看了會子、覺着精神有點兒疲倦、如是他放下報紙、閉目養了會子神、從新又伸着頭向外望、見那大地上已現了生機了、道旁碧叢叢的樹和綠茵茵的草、都呈出嬌嫩而活潑的形態、自然之美的枝枝葉葉、迎風招展、越顯得嬝嬝娜娜、遙望那曲曲灣灣的河、將那萬頃良田穿透、一望無際、令人分不出是田是河、那河裡的冰已全融化了、滿目裏不見一些兒凝凍的殘痕、祇有彷彿一葉的扁舟、在那水面上漂泊着、還有那村前的牧童騎在牛背上、張着小嘴兒也不知唱些什嗎調子、由這岸渡去

他看了這一番天然的春景畫圖、不禁大發起牢騷來、旋思人生在世、由那呱呱墜地時以至於智識發育、莫不是奔波塵寰、各相徵逐、得志者意氣揚揚自鳴得意、失時者垂頭喪氣怨天尤人、甚至有寡廉鮮恥卑躬乞憐的、唉！誰肯看破世途、在那鄉村裡種上幾畝薄田無無的拘束領那略天然佳景、作一個與無世爭的人呢

新書目錄

新小說類

書名	價目
監獄	大洋八角二
長跪	大洋五角
飛絮	大洋五角
苦趣	大洋二角六
死前	大洋三角三
三年	大洋六角一
台莉	大洋六角六
雪人	大洋一元一
天河	大洋三角三
屠蘇	大洋六角一
死灰	大洋三角九
迷宮	大洋八角三
前夢	大洋二角八
悵惘	大洋三角九
主婦	大洋五角五
譚心	大洋六角六
故鄉	大洋八角八
初戀	大洋四角四
迷羊	大洋五角五
鴨子	大洋七角七
從懲	大洋五角五
歸航	大洋五角五
剃棘	大洋四角四
烈火	大洋五角五
飢餓	大洋六角六
春痕	大洋三角九
迷離	大洋三角三
婚後	大洋五角
露絲	大洋四角四
小雪	大洋四角五
雪夜	大洋二角五
夢	大洋三角九
電	大洋七角七
高老師	大洋四角四
中秋月	大洋五角
模型女	大洋三角三
獄中記	太洋六角六
管他呢	大洋六角六
寒灰集	大洋七角二
雜助集	大洋

◎謹告 外埠函購郵費照書加價一計算 中國郵票與日本郵票皆可通用但以三分者為限 特此聲明

大連沙河口大正通

啓明書社

電話九四二七番

大連西崗

華北大戲院

新正月廿一日起映

新人合群公司出品 古裝武俠愛情巨片

獅子樓

名導演 趙琛　主演明星 韓雲珍

佳片預告 唐伯虎三笑姻緣

內外科、花柳科、小兒科、產婦科、眼科、梅毒、有無診斷、檢痰、檢血、檢便

德國新六〇六藥針 戒除急慢性阿片嗎啡癮 入院隨意 病室完備

仁濟醫院

院長 官立醫專醫學士 陳章哲

副院長 東京醫學士 徐榮

西崗東關街電車站前 電話六七九九番

資本金壹千萬圓

帝國海上火災 社長 安田善五郎

火險及水險 滿洲總代理店 大連市山縣通三二一

國際運輸 保險部

代表電話三一五一

如承賜顧請用電話或信片於左近支店或出張所可也

張伯川書畫

書對聯四尺二元 五尺三元 中堂同屏條四尺一元

山水中堂三尺八元 四尺十二元 長三尺寬一尺者每條四元

花卉照山水八折 先潤後墨約日取件

收件處 上海河南路九華堂 厚記 朵雲軒等各大箋扇莊 北京琉璃廠潞懷閣淳菁閣倫池齋等各大書店

通訊處 大連市大龍街十六番地啓化書社 電話五〇三一番 大連市大龍街五十五番地本寓

廉價賣房廣告

旅順乃木町二丁目有紅磚洋瓦最新式中國房一百十二間地皮一千一百餘坪 如有買者請至市內 那須梅吉 同順裕 東順裕 三處面議 價值格外從廉

沙河口派報處　呼出電話九〇一九

添精聖藥 補腎仙丹

寶腎膏

腰酸背痛是腎虛之兆 陽萎乏嗣是精虛之故

腎為人身之本、為作強之官、司排泄尿酵者也、而若經絡虛弱、則無力排泄、背痛而停滯經絡之間、則發酵立奏奇效、實是補腎之聖藥、服之即能為情腎所累、若青年早婚、老年勞弱、過度則經腎衰弱、或手淫、房勞思慮、陽萎、不學、精衰弱、或以致夢遺或滑精、生不與人、身關不固、交不耐久等虛症、大有關係、子嗣、精液種子、育腎、實及藥、自能添精益髓、廣嗣、聖康、終身無腎虧陽萎之虞、保健、青春、少年服強精健腦、年服恢復青春、老永實命、如君不信、請試便知

定價 每盒大洋一元二角 每六盒現大洋六元

哈爾濱道外十五道街

總發行 金勃先藥房

總代理處

奉天日站 恒濟堂　奉天 震泰報館　奉天 大成藥房　吉林 濟生藥房　黑龍江 德泰盛　長春 泰和藥房　安東 德順成　四平街 天德堂

大連 華泰藥房　大連 德記全棧　錦縣 福陞永　黑山縣 會增盛　營口 洪春堂　公主嶺 三合公　洮南 德慶仁　遼源 德泰順

哈爾濱 永一德堂　哈爾濱道裏 世一堂　遼陽 義和堂　長春 雄廷藥房　長春 中西藥房　開原 德祥興　千金寨 德泰厚　普蘭店 康德

新昌號紬緞莊每日廉價廣告

春光初度氣象煥新本號應時運到各種春季衣料如華產綢緞歐美呢絨以及平金顧綉日常用品無不色新花異燦爛美觀一律定價劃一從廉出售惠我諸君盍興乎來

大連西崗平和街三十番地

電話 零售部三八四七番 批發部長四九〇四番

新春慶祝恭賀年禧

本場年內由中外搜羅優美物品絲綢絨呢花精奇特又值二月一日乃我國關稅自主之期所有兩洋貨品俱各完全輸入內地仍照前定之價碼計算不再增漲並由歐美監製各種送禮劵印刷精巧花樣玲瓏令人賞心悅目專供各界餽禮之需送受雙方咸稱便利恐未週知特此佈聞

長春 協和福商場華洋百貨店啓

GRAHAM-PAIGE

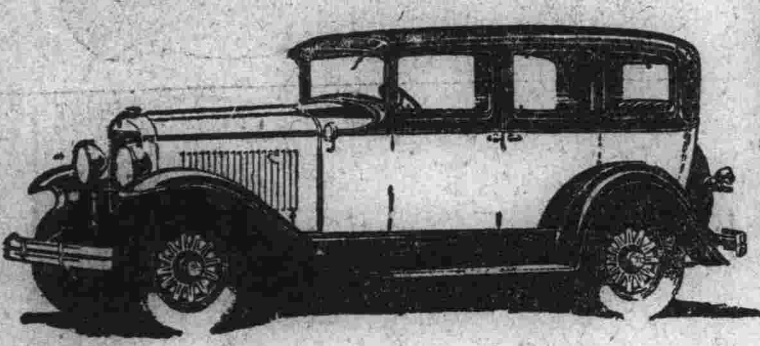

GRAHAM PAIGE

培濟牌汽車在美國享有最高之名譽所有機器之構造及外觀之改進為美國各汽車廠之先進頃又精心研究創製最新式之乘車非特機器上有特別之改良即外觀亦復特別新穎而價格之低廉又出人意外如蒙賜顧竭誠歡迎

奉天 多小公司 營業部啓

電話一二二五 一五六二

度量衡器測量器 裝造修理販賣

此次新修工場已落成製造能力既大故價值廉減在滿洲可稱首屈一指步承辦各國度量衡器之刻碼

大連惠比須町五十八番地

水上洋行

電話六九四一番

美術印刷

新亞印務公司

大連市伏見町二八 電話三〇二二番

生殖靈

德國政府衛生局特許

老翁服・返老還少・長生不老・添精益血・疾病不侵

老婦服・烏髮嫩顏・天癸復行・老蚌生珠・病魔遠遁

少年服・轉弱為強・固精壯陽

價目 每盒現大洋七元 每打廿八元

大連 奉天 哈爾濱 美商三德洋行發行

發行人 西片朝三　編輯人 金念曾　印刷人 金慕章